本館廣告刊例
第一日至第七日每行大洋二角五分第八日以後每行大洋一角新聞中縫加半封面加倍兩行起碼
短行五十字起碼第一日每字大洋五厘第二日至第七日每字大洋四厘第八日以後大洋每字二厘五毫多則以十字遞加

本館定報章程
付郵票按九五折計算

民國日報
THE REPUBLICAN DAILY NEWS

中華民國六年五月十一日（即舊歷三月廿一日）（星期五）
電話四千八百十六號
第四百六十二號
今日三大張售大洋三分
本報開設在上海棋盤街中市（河南路）第五百另一號

怨訃不週
謹啓者此次陳先生出殯分送訃聞之際以址寓一時不易調查遺漏實多敬希諸公原宥爲幸
陳公喪葬事務所公啓

陳公英士出殯路由
由蘇州集義公所出發經白爾路貝勒路霞飛路敏體尼蔭路愛多亞路出黃浦灘至招商局金利源碼頭登舟此聞
陳公喪葬事務所公啟

陳公英士舉殯訃告
前滬軍都督陳公諱其美字英士痛於中華民國五年五月十八日在上海遇害茲定於中華民國六年五月十八日歸葬湖州碧浪湖墓地先於五月十二日在上海法租界打鐵浜蘇州集義公所開弔十三日辰刻八時至九時舉殯前赴湖州謹此訃聞
喪葬事務所於十日上午起遷入打鐵浜蘇州集義公所 賜唁文件及索取紀念徽章均請逕至該處爲盼
孤子 祖華 祖彝 兄 其業 弟 其采
主喪友人 孫文 唐紹儀 李烈鈞 孫洪伊 譚人鳳 章炳麟 胡漢民 朱佩珍 張人傑 王震

倉聖萬年耆老會啟
蓋聞制作之功莫鉅於文字崇報之典宜篤於方今稽古垂倉聖興書契是生禪通之紀蓋在庖犧之前四目靈光百王作憲七十二家之封禪刻石書用其文二十七萬之積年巧歷莫窮其算實稱蒼帝亦號史皇青文赤甲受元扈之圖洛汭陽虛留書方之蹟始知時維菇古位則非王慎到之說有徵張揖之言無爽者矣在昔漢朝馮翊建倉頡之碑宋代廬陵設龍袞之象城傳陽武之舊家有學書之人嚴祀有常明禋無替某等既新祠宇復闢精廬每以春秋之朝舉行釋奠之禮龍集丁巳月建甲辰吉日維庚初度爰值思會耆英同介眉壽合同人之積算得萬有之遐齡取敦古歡並識成數乾隆千叟之宴復此嗣音會昌九老之圖同其高會大學乞言願記惇史香山擬觴還見成書庶幾衎縣碑陰不乏題名之彥利陽亭畔復多投刺之人願枉高軒毋闕芳躅

資格 不論中西人士年逾六十有一人紹介者
期間 陰歷三月廿五至廿八日
地址 上海靜安寺路愛儷園
章程 票三分並附送廣倉學會會員題名
報名 在愛儷園本會籌備處

主會人 歐司愛哈同 羅迦陵 啟 代表 姬佛陀 述

上海泰豐罐頭食品有限公司分設支店擇於陰歷三月十八日陽歷五月八號開幕廣告
本公司在上海小沙渡自購地址建築廠基置備新式機器精製各種罐頭食品餅干蜜餞糖菓設總批發所於英租界南京路中開張迄今十有餘年所出各品精良可口久已膾炙人口歷往各國賽會均得最優等獎憑風行海內外遐邇馳名茲因生意日增應接不暇**特在西首石路口分設支店**以便客商購取**開幕之日起凡門莊零售照碼九折五天爲限**以副惠顧之盛情**且樓上陳設雅座兼售罐頭大菜西式茶點**一至裝潢之清潔佈置之幽暢四時皆宜並延有招待員慇懃歡迎如貴客光顧者既可暫憩遊蹤復可試嚐風味務請各界諸君一臨其平來不勝榮幸

上海四馬路中 植權女子公司
五週紀念推廣國產綢緞 **大放盤**（三月初二起）

色鐵機緞每尺八角八◎色新花緞每尺六角四◎色綺霞緞每尺八角八◎色野機葛每尺八角八◎色實地紗每尺五角六◎白文明綢每尺二角七◎
元花緞裙每條七元八◎元青紗裙每條三元九◎野機葛裙每條五元六◎新式花標每尺八分八◎白柳條綢每尺三角三◎白時花綢每尺洋四角◎
象皮雨衣每件洋五元正◎二只杭芝紗每尺一角八分◎新花綢綢每尺一角一分八◎文明夕法每尺一角八分半◎其餘花色名目繁多不及細載請臨採購方信言之不謬

滬海道尹公署備案 圖畫美術學院函授部招生
本部現蒙滬海道尹公署批准立案各種講義範本無不精益求精藉供四方來者研究茲值春假之期特開學額百名無論已學未學均可隨時報名科目甲部分水彩畫油畫水彩像油像乙部分鉛筆鋼筆木炭肖像國粹畫其中靜植動各物風景人物翎毛花卉及名人造像均係名家手筆無不惟妙惟肖如數家珍程度均由淺而深男女各界有志畫學者從速報名入學可也欲索詳章須附郵票三分
上海西門外白雲觀美術圖畫學院函授甲乙部同啓

仁昌永綢緞局遷移廣告
本號開設上海歷有年所貨色精良價格克己久蒙各界公推近來風尚新異花色日多原址房屋不敷陳列擇於**舊歷三月初十日**遷至石路中市四馬路北首雙開間洋式石庫門面內照常交易自遷移日起**放盤一月**再扣九五附送實洋二元之代價券答酬惠顧諸君之雅意也此佈

大正五年正月念三號第三種郵便物認可

律師李時蕊白事
本律師服務皖省浮沉於法庭議會及行政衙門者歷有年所癸丑後重理學業從事譯著新聞雜誌與海內讀者結文字緣茲承江蘇上海江甯等處行使律師職務以撰著餘閒爲尤律問題之實際探討倘有以特別繁難訴訟及行政訴訟並各種有關法令之文詞稿件見委者法所歡迎上海事務所設孟拉路淡水路三十一號分事務所新北門內舊教場王醫馬弄九十七號

中華政法學會函授部 商業科 餘額招生
章函索附郵花一分即寄如并索講義樣本須附郵花一角空函恕不奉答
上海法租界嵩山路七十號本會啓

楊鄭皖蘭女士證書
▲自來血爲調理產後失血之聖劑 ▲女子血虛治病良藥
皖蘭去歲于歸宏農今春得一子產後失血淹纏床褥者累月適同學張君來舍盛稱貴藥房人造自來血之功效堅勸試服因向蘇州貴分局購得大瓶半打服到三瓶疾竟霍然而愈感激之餘用書數語以告同病并伸謝悃此上
五洲大藥房執事先生台鑒
楊鄭皖蘭鞠躬
吳縣滸墅關北首鄭德和蘭寄七月念五號發

西醫學士 周懷慈
統治內外咽喉花柳全科良法自由戒烟限日斷根
上午九時至下午四時止門診例診一元
出診四元號金一角四時以後出診
寓城內九畝地青蓮路懷慈醫院

提倡國貨同胞注意
興麵衞通外愛粉親新家
華無生心國皆最朋發購
各齡衞粉款桂宜中明相
種最生中花迎送華大爭

本公司專用特式機器始創製造各種雞蛋麵通心粉桂花粉麵乾粉絲等三十餘種形色色與別家所製迴然不同論其品精良則常食粉宜小凡衞生有益說到裝潢優美往往不口稱道諸君一試之如蒙賜顧請認雄雞商標爲記庶不致誤 精巧絕倫各大公司均有代售此外新移三十磅玉往購可也 商店各盒裝加料雞蛋麵一磅生通心粉四十磅裝雪白桂花裝生通心粉一磅盒 衞生粉湯粉絲均係散裝 價目表總製造廠在上海北蘇州路多少均上海任總發行所其餘白欺式 香港總發行中環海傍上豐泰 行所西堤名利棧右鄰 如欲代表者請至本公司寫字樓接洽必有特別權利奉酬

柏青氏大藥房
坤純
正經湯
（尚）（治）（婦）（人）（至）（寶）
調經種子 消風活血 平肝補脾 經期前後 赤白帶下 子宮百病 久不孕育 腹痛頭眩 腰膝酸痛 開胃進食

（保）（證）（書）
內拙久患痛經八年不曾生子百治不愈形瘦神疲蒙貴藥房主人顏伯卿先生致服正經湯百二十日必有效當照服之兩月經準病除飲食倍進去年秋九月已受妊矣不勝感激今聞貴藥房開幕敬申鄙誠以表微忱請登各報以告女界同胞順候台祉
柏青氏大藥房主人有道 愚弟陸子清鞠躬

總鋪設上海棋盤街泗涇路口 總批發英界浙江路洪德里隱溪醫藥室 華醫生顏伯卿氏製

清血解毒 海蚌精
人身外症皆由血含毒質污濁不清致生黴菌毒勢蓄積有久暫之分即發生有重輕之別原毒之最易感受者一曰濕毒二曰熱毒三曰淫毒由外傳入使血變壞復由內化出而成一種毒症如淫毒則爲花柳諸病楊梅瘡魚口便毒下疳橫痃及隱於筋骨之楊梅風等類濕熱毒則發疳瘡瘰癧疥瘡濕癬及婦女乳癰乳疽小兒先天遺毒等類皆是此西國發明之清血解毒內服靈藥名曰海草精採中國方書海苔海藻海帶之屬皆能散瘀消腫退毒頗堅特未知其中所含何質耳今由化學提煉其精全球試驗乃知此實掃蕩一切外症之元勳當兹春發時令有花柳之病者尤不可不急服以絕其根株而免釀成大患焉
▲售價每瓶洋一元六角●
上海中英大藥房總發行
外埠各本分號各大藥房均有發售

招聘各省職員
資格 品行端正遇事勤懇文理粗通人地兩宜者爲合格
薪水 自十五元至三十元有特長者另議
辦法 另有簡則○欲知詳細情形者須附郵票十一分寄事務所即有本公司一覽奉上空函不覆
地址 第一培植場上海小沙渡路一○一號事務所上海哈同路民厚南里一四三二號
原生蘑菇培植公司啓

社論

●俄和之英法（楚傖）

原非在戰團中之中國。英法等既實施其勸告及種種之運動矣。不知彼對於原在戰團中而今欲與德單獨媾和之俄國。果亦嘗一措意否。以事狀論。打銷中國之中立。使改頭換面以與協約國共同作戰別起爐竈 其事較難。保全俄國原有外交之現狀。因應成事 其事較易。中俄兩國之現勢論 俄而苟與德單獨媾和者。協約國非特失一有力之助手。且將令助手折而入於德。其謀破壞此媾和說焉。必甚急。中國本未嘗一助協約國。而其加入與否。在協約國無一日不可勸告。無一日不可挾持 故其謀投中國於戰團焉可緩。然今其所可緩者。較易者。已急急以全力謀之矣。而對於俄之單獨媾和運動。將復如何耶。吾何以未見其有一舉一動焉。俄負歐戰東境之重責其戰線之軍雖與英法聯軍越國相望而心臟之間實與英法同一呼吸 俄而與德單獨媾和者。其戰線軍隊之可以撤回者。至少在五十萬以上。而德軍之與彼有同等抵禦力者。因俄兵已撤。可以移而西嚮。是西戰場上驟增五十萬之德軍也。英法而肯聽俄以媾和故。送五十萬德軍於已之戰壕前耶。至於中國之加入 則不過原料人工而止曾不能發一兵一卒以相助是則所得於中國者不多。所失於俄者甚大。英法當移其勸告與誘致中國加入之精神。而加諸俄國媾和之監視者也。

俄國自開戰以來。軍械餉糈。半賴他協約國之接濟。英國之所輸於彼者其額當不甚少是俄之作戰。乃恃英法等國之接濟。而作戰。得之於戰局之牽制。失之於經濟之輸出。其利害殊難輕重。且僅就經濟方面言。俄苟多戰一日。英法經濟上之責任即多增重一分。中國而加入者。非特無需乎英法經濟上之補助。且將進而為補助英法之有力者。是則失一俄少一漏卮。得一中國多一財源。英法當移破壞俄德媾和之能。而集於中國方面之加入運動者也。

由上二者以言 英法而以戰狀為重者。勢將棄吾而就俄以經濟為重者。勢將棄俄以就我。然今之世界形勢。為因戰而及經濟問題乎。抑為因經濟問題而及於戰乎。當然曰。因戰而及經濟問題耳。若是則英法之當以全力赴俄外交之變焉明矣。且俄國今日媾和運動亦有力之至矣工軍代表會隱然有操縱全國之勢其能力亦復可畏中國之外交。一遷延時日之外交。英法即不能立刈其果他日未必不能若俄之政局。則一日萬變稍縱即逝者也。輕重緩急之數豈不在此哉。

河山靈籟

●反對加入公論

▲中華新報

▲袁世凱死袁世凱之遺法固未嘗死也。外交問題非帝制何主張者之手段竟令人迴想袁氏運動帝制之苦心簽名也請願也嗾使不知誰何之人通電也皆覺與當日之情形大相髣髴

▲新聞報

▲日前滬上發生請願宣戰之電文而所列姓氏多不聞於社會於是責言四起眞相畢露願據今日京訊則上書請願者又如潮而起此豈遂足以表示民意乎

▲時報

▲蓋中國之所謂難關者不啻層層節節隨時而遇也唯參議院為今日必須之關而過之甚難是以謂之難關也若其事雖難而其關可以不過者則棄置之或敷衍之試觀其他反對者之對付概可知矣

本社專電

●昨晚有某方面令公民請願示威說今晨十時象坊一帶多人聚集一時數至萬人多數係乞丐車夫途樹旗幟且懸徽章有五族公民市民政學商各界陸海軍人各請願團名目沿途增無數軍警議員不接宣戰請願書衆即毆打並罵狗議員應解散又聲言恐議員摘徽章出場未通過宣戰前無論何人許入不許出

●公府午後得示威消息立開緊急會議商彈劾取締法謠傳調日租界兵監視為兩院警隊探悉係某派造謠不確

●段派之軍警及他請願團擠集衆院挾迫同意議員吳宗慈郭同鄒魯陳策等均被若輩毆傷

●日使聲明並無中日密約事即今後亦必無有

●自昨迄今上午宣戰贊成反對兩派運動極烈雙方均無把握勢極混沌有一派表示主先倒閣後宣戰

●政學會昨晚開會爭辨極烈張耀曾演說謂宣戰乃不得已表決反對者比較多數

●中正社昨晚開會對宣戰同意

●丁世嶧在甲寅日刊發表談話郭同在醒華報發表論文均痛駁梁啓超文

●昨上午協商側公使均在法使館會議中國宣戰後對德事下午法使代表赴外交部訪伍外長晤談

●美日兩使均訪伍外長詳情未聞

●昨葉恭綽大宴各公使督軍及一部分議員並談時局

●李石曾發表意見謂民黨不可於無意中擁護帝國主義之德國攻德與倒閣當分二事（以上本社十日北京電）

●今日（八日）憲法審議會八十一條二項加但「任免總理不在此限」九十二條刪三分二限制九十三條後加一條為議決案覆議適用法律案規定一百十七條修正為審計員資格及組織以法律定之一百十八條修正為審計院長由參院選出均通過

●宣戰問題未定市面恐慌中交兩行鈔票均跌價

●張勳經段總理及各督軍促速來京助威文日（十二）將到外傳已來不確

●范源濂病略愈前日曾赴國院但未銷假

●庫倫都護使陳籙請假回京就醫已照准

●鹽稅餘款前昨兩日交五百萬

●滬電局長汪洋辭職將改派周萬鵬電料轉運處長改派榮永青（以上九日北京電遲到）

東方通信社電

◎十日北京電 本日九時有騎馬巡查九名協同在（此間電文不明疑係議會）警戒之巡警拔劍追逐羣衆谷總長以今日羣衆圍繞議會壓迫議員殊非立憲的行動甚為憤慨有向大總統辭職之說

◎同上 因衆議院門前騷擾 段總理出席議院然只有騷擾事件質問而已宣戰案遂不至討議民黨將彈劾段總理云

◎同上 北京聯合會通信社長中野江漢氏在衆議院門前負傷

◎同上 宣戰請願團代表者 多係國務院方面人物

◎十日北京電 政學會於九日午後八時續開 協議會 對德宣戰贊成反對兩派論戰 約亘四小時谷鍾秀張耀曾交起說明不得已宣戰之理由力圖融洽反對者之意見然終無効其後票決贊否之結果以數人之差終歸反對派之勝利 政府方面有一線之望者在政學會 今既絕望遂愈陷於窮境

據通消息之某氏談段總理為欲過此難關或襲袁世凱前年選舉大總統時之故智派遣多數常服軍警配置會門前威嚇議員迫使同意宣戰亦未可知云

◎十日奉天電 王永江既奉暫時代理奉天財政廳長之命又兼東三省官銀號督辦 於是奉天 財政大權遂全歸其掌握

◎同上 東亞同文書院院長根津一氏預定十日之夜 來奉 擬作二日之留 張督軍為該氏 開盛大之午餐會 已飭準備一切矣

◎十日漢口電 代理督軍王金鏡受王占元之意 設法緩和武漢商民反對宣戰加入之意見 遂命武漢三鎮各團體各舉代表一人於八日之夜 齊集督軍署 中懇切說明其結果多諒其意均示贊成之勢 惟與德人有密接關係一部之商人仍固持反對

◎十日東京電 遠東運動大會第二日之競技非軍能發揮其特色如短距離競走及擲鐵餅等均 獲優勝中國軍亦極奮力大戰冀雪第一日之敗然 僅得勝三點日軍於四百四十碼及十英里馬拉遜競走均獲大勝日非兩軍 均各得十八點（按查是日得點表計非律賓十八點日本十八點日非兩軍之得點又復相同日內電線小有障礙故到電非常之遲）

◎同上 今日為遠東運動大會之第三日 非律賓與日本開足球戰日本 昨日既為中國軍一蹴而創今日復為非軍以十五對二之大差所破遂不得已 放棄足球之權利 次日本對中國之網球戰 由熊谷氏與中國選手關氏試合是役最惹觀者興味開戰之始虛虛實實未幾熊谷氏猛烈出球關氏大為惱第一次亦對零第二次亦對一第三次亦對三中國軍敗北

外報譯電

◎路透社九日北京電 據中國報界云 江蘇烟商極力運動政府展緩烟禁之期惟政府嚴加申斥並飭令 馮國璋 用嚴武之法速將烟業禁絕

◎同上 京師東路警察分隊隊長 因與長官不合遂於上星期叛並偕其部下亡去 當道遣兵 追捕惟不能蹤跡其所在七日 該隊長偕同騎隊四十八進攻通州（譯音）之車站並將電線割斷及軍隊馳至後彼等已逃去居民大懼

◎同上 日前黎段二公遣專使促李經羲赴任李辭以宣戰政策解決後然後就職昨日該專使等電政府謂 李已允於下星期來京

◎德文社十日北京電 張勳因內閣之誘請遂北上今日可抵京 聞張對於宣戰政策已更易其意見

◎同上 昨日 協商使團聚議於 法署討論宣戰後對於 中國之德人產業問題法使遂于下午詣外交部與伍總長商議其事

◎同上 據公言報云今日衆院委員會會議後對於 宣戰問題或將開一非正式之票決以 為他日正式票決效果之考察

本報廬州分銷處啓事
本報現在合肥東門大街秦記書社設立分銷處凡要閱本報諸君或惠登廣告者請與范奉……

本報繁昌分銷處啓事
本報為擴充銷路起見特委託朱一民君在繁昌設立分銷處凡閱報諸君請就……

歐洲戰電

◉七日俄京電 日者工軍代表會幹事部會議有瑙威瑞典丹麥工黨代表波白樂氏(丹麥社會黨員)宣述德國社會黨大團提出之媾和條件如下(一)保全國家發展之自由權(二)將來國際爭端以強迫公斷(三)德國所占土地歸還原主(四)波蘭獨立或屬德或屬俄問題開平民會議於俄國波蘭境以解決之(五)恢復比利時塞維亞羅馬尼亞之獨立以馬其頓布國土地還諸布國(六)許塞國有亞德里亞海之自由口岸及派員勘畫勞蘭界線 德國社會黨小團提出之媾和條件較此更爲寬惠工軍代表會幹事部已允早日開議該問題

◉七日紐約電 昨晨電傳美國工黨聯合會致電俄京工軍代表會幹事部一節今悉該電文措詞明爽內謂祖護德皇之社會黨要求勿占土地乃欲使非德系之憔悴人民仍受德與土三國壓制之狡謀幸勿爲惑 俄國自無絕占土地之理但人民願順從何國宜聽自擇不得有所禁拒又謂吾人之意德國人民苟欲早成和局則舍迫令德皇遜位外別無善法 故德國社會黨之假託萬國大會施行狡謀以求和局徒爲自擾之舉宜速幡然變計云

◉七日華盛頓電 政府除依陸軍計畫招募軍隊外且命儘速招募工程司九隊赴法任交通職務

◉七日紐約電 羅斯佛氏招募義勇隊赴法盡役已得十八萬人其中多屬有職務者年歲自二十五至五十不等 前駐法大使裴康氏前堵孚脫內閣陸軍總長史蒂姆生氏均在其列

◉七日倫敦電 管理糧食大員台眾樸特貴族今日在上議院演說糧食問題謂戒肉食令行將取銷蓋不充足之代肉品反因以多銷耗故也國民如能依從政府之請求竭力節食潛艇活動如能不逾理想所及之度則國內所存麵包原料尚能支持至新收成入倉之際本年油脂供給以現狀而論較上年爲佳政府現正編訂派給口糧之制俾各級人士所得食品無多寡之弊如潛艇主義使此舉有實行之必要則即擬實行云

◉八日華盛頓電 政府擬請國會准撥美金洋一千兆元以造商船抵制潛艇主義航務部提議政府應接管各鋼廠各廠所訂私人合同應一律取銷該部估計兩年之內可以造成鋼船木船五六百萬噸

◉八日紐約電 美國鋼公司認購自由借欵美金洋二千五百萬元

◉八日華盛頓電 貝爾福君等今日至參議院大受歡迎後由副總統饗以茶點 貝爾福君在參議院演說曰德國以爲英美以戰事是畏此實大錯自美國加入戰局後余之對於戰爭結果之信念倍於往日若謂德國能以潛艇取勝余實不信蓋戰爭斷非擊沉中立國船舶溺斃婦孺所能解決解決之法唯力戰而已余信吾人之用力必得勝利之效果吾人之後裔將視美英法三國之聯合爲文明之新紀元云云

◉九日倫敦電 俄京電稱京內諸均安靜臨時政府致牒協約國引起之誤會似已消滅政府之堅決已使其在全國之勢力因以鞏固工軍代表會行事之正當出於和平派之意料人民現均遵守該會命令不復開會示威可見該會諸代表頗有權力云

◉八日倫敦電 今晚倫敦盛傳駐俄英國大使現在回國途中惟路透電社得有消息謂此說無一字確實

◉八日俄京電 革命時建功之禁衛軍一大隊開往前敵歡送者頗極一時之盛

◉八日若西電 此間五朔節開會時演說者均主作戰至獲勝而已俄兵與會者皆爲歡呼

◉八日倫敦電 柏林來電徵實德國憲法無重要更動之說急進黨與社會黨各報仍主聯邦會議當有罷除首相之權此間現信德國聯邦會議之討論憲法與夫各報之從事評論乃出當局之佈置欲藉以安工黨之心與感動俄人耳

◉九日倫敦電 巴拉勞氏今日請下議院准撥戰費英金五百兆磅其數之巨爲前所未有

◉八日薩洛尼加電 希民四萬人開大會由市長主席要求廢希皇及傾覆皇朝

◉九日倫敦電 湯姆士君今日由英軍大本營來電謂德軍現施用一種新煤氣及增多長射程之砲能及十八英里之遙

快信

△南京

●馮副座病假期內發出手諭無論何人一概擋駕免見

●鎮江慈善會正會長楊鴻發來寗晉謁齊省長面因籌募捐欵

●齊省長因嘉定縣境雨雹爲災昨委趙汝梅馳往查勘災况詳報以便分別振卹

●齊省長委丁蔚若爲省立第十一中學校籌辦員昨由豐縣珂里來寗請欵

●省長咨交議會追認省附稅兩角五分案八日討論結果否認

●省署答覆議會以陸議員(家鼐)等質問南通大生紗廠之鈔票發行權案此間無據可稽俟訓令財廳派員往查再行核議

●無錫稅所長梁玉書被商民代表陳子琳請議彈劾中飽公欵案查經議會審查評論恐有挾嫌且該請議人既無年歲地址介紹人免費手續擬續提交大會公決

●財廳委省署總務科長陳超衡接辦下關釐局長

●齊省長委任周道尹李兆蘭密往江陰無錫南匯崇明等縣知事及稅所被控各案呈報以憑澈究

△蘇州

●高審廳長通令寶滬兩地方廳暨各縣兼理司法知事嗣後公開刑事案件原告須親自到庭聽判違則不生效力

●淮安高等分廳房屋准撥舊漕運督署改充原駐軍隊限本月內遷出

●鎮署已革偵探房兆義膽敢冒充副官長藉詞招搖朱鎮守使通飭協緝務獲嚴辦

●南區警正張竹坪被公民蔣廷章函請省會查辦張昨提出辭職當即照准遺缺由崔警廳長以警佐吳振麟升充

△杭州

●前運使胡思義定今日啓程北上領憑即赴淮安關監督任事

●衆議院議員孫江東金熙因事南旋均于前日蒞省

●浙省應解中央協款財廳昨向中國銀行借洋十萬元匯解財政部收核

●省公署消息新登縣知事徐士瀛調省有委蕭奉署理之說

▲安慶

●張管帶強娶警世舞臺坤角紫金仙聞爲進獻某大帥賞玩惟傳聞紫金仙行至大通時已私行投江

●省城以天旱不雨農事不堪近聞將禁屠禱雨

●懷甯縣捕獲前搶小龍灣金鑑衛家巨盜周德文一名交承審處訊辦

●懷甯縣衛隊日內有改組警備隊之說

命令

●五月九日大總統令 國務院存記之張超著分發財政部任用 前政事堂存記之齊耀珊著發往黑龍江國務院存記之汪守砥著發往福建交各該省長酌量任用此令 司法總長張耀曾呈檢察官違背職務請予停職交會議處等語京師高等檢察廳檢察長楊蔭杭檢察官張汝霖均著停止職務交司法官懲戒委員會依法懲戒此令 陸軍總長段祺瑞呈請任命羅鳳鈞爲陸軍第八師步兵第二十九團第三營營長李文林爲陸軍第八師步兵第十五旅少校副官應照准此令 陸軍總長段祺瑞呈請任命郭錫三爲陸軍第二十師騎兵第二十團第三營營長應照准此令 陸軍總長段祺瑞呈請任命宋永安爲陸軍第六混成旅步兵第二團第一營營長應照准此令

要聞

●宣戰案提出後之第一日

▲同意案原咨之內容
▲國務院之臨時茶話
▲衆議院壯劇之第一幕
▲參議院反對之急先鋒

前日閣議結果將對德宣戰案即日提出國會當日閣議散後段總理親携咨文率各國務員赴府請總統蓋印事畢已在七點鐘迨到衆議院時已在深晚十一點鐘咨文寥寥六行簡單說明理由要求衆議院開祕密會議予以同意錄其原咨如左

大總統爲咨行事吾國與德絕交以來德國政府仍侵犯中立權利損害吾民生命財產破壞公法違背人道本大總統爲促進和平維持公法保護吾國人民生命財產起見認爲與德國政府有宣戰之必要茲依據約法第二十五條咨請同意並據約法第二十一條要求秘密會議此咨衆議院國務總理段祺瑞

各政團間對于本問題之情勢經政府竭力疏通似乎已稍有把握七日午間段總理又在國務院特設茶點酌邀各派議員談話屆時到者約近百人段總理復就對內對外一般反對派所懷疑之點解釋所談頗有關於外交祕密者云

段總理於改組國防內閣一層亦曾表示承認之意並聲言現已著手爲組織之預備惟未言於外交問題解決之前即行改組也

八日衆議院開會時有民友會派之郭同及陳家鼎提起臨時動議主張即日投票議長以郭議付表決起立者多十一人得成立(其時議場議員四百十四人贊成郭議者二百十八人)議長立命人用電話通知國務院請段總理等出席說明宣戰案理由一面宣告開祕密會議有高呼不必說明快快散票者其時國務員尚未到院議員就議場坐待兩派乘此餘暇紛紛電招各本團議員之請假者及遲到者期於投票時短兵相接決最後之勝負一時院中各休息室各辦公室之電話忙碌異常爲從來未有之奇觀至三時二刻國務總理率伍程張谷四總長及伍外交參事到院出席時場中議員已達四百六十三人其滿座之盛況亦爲從來所未有也段總理登臺說明理由畢民友派汪彭年質問頗烈益友派之褚輔成呂復繼之總理一一答覆斯時有多人呼不必多言快快散票某君見勢不佳恐倉卒投票必遭決否遂提起請開全院委員會之動議反對派與贊成派爭執甚烈議長言此爲規則內事當然可付表決表決結果起立者二百七十餘人多數反對派提起疑義反證表決起立者一百九十餘人少數反對派遂力主即日開全院委員會謂今日非解決不可贊成派不允鬬爭久之議長諮詢院議主張即日開全院委員會者一百八十餘人少數反對派復提疑義反證表決多數呂君又提疑義欲以無記名投票法解決即日開全院委員會之問題是時場中秩序大亂議長遂宣言俟星期四日開全院委員會而散會矣

八日參議院議事日程列明自一時至三時開議森林法案司法官考試法案中國銀行兌換劵條例法案三時至五時繼續開全院委員會及二時始足法定人

時評一

●壓迫…示威 (無射)

▲竟抄袁世凱舊文章

▲段內閣之議決宣戰果確爲救國政策則以誠心誠意求國會公平判斷可也何必利用軍人威力藉口外交團壓迫屢屢破鈔大菜費以對付議員乎

▲今段師袁氏故智好爲軌道外之行動以恫嚇詭譎爲絕技致本贊成宣戰者多變爲反對或懷疑派參觀英文京報順天時報之論調(見今日要聞)及近來種種消息令人恐一通過段內閣之宣戰案共和將受打擊國本將被搖動則安得不望而却步哉

▲即使宣戰可行而出于段內閣之手則福變爲禍因外交而牽涉內政矣

▲記者書至此接京電稱段派之軍警及他請願宣戰之各團體聚衆挾迫國會同意並毆傷議員嗚呼此何等事何其酷似袁世凱嗾使軍警圍困大總統選舉會(事在民國二年雙十節)迫舉袁爲總統時之情景也

敬贈

壹萬元之代價券

本號開設上海三馬路歷有多年出售各機綢緞花色鮮艷價目克已早經各界公許冊庸再贅敝號爲競業推廣銷行起見自丁巳年始創一格外廉價從特刊代價券一萬冊每冊五張計大洋壹元共實大洋一萬元分贈各界無論何日凡持券向敝號購辦綢緞洋五元以上者將券截下一紙實代價洋二角多數類推外埠諸君函索代價券者附下郵票三分開明住址原班奉贈庶不致誤　和綸綢緞莊謹白

化妝妙品

花露水　價目
大號每瓶四角
二號每瓶二角半
三號每瓶一角半
四號每瓶一角

雪花膏　價目
大瓶四角
小瓶二角五分

本行電話四千零六十九號

總發行所上海南京路棋盤街交通路廣生行有限公司披露

天下馳名德軒章氏製良藥

寰球第一蓋世無双

咳嗽茶葉

當日見效二匣斷根勿靈還洋

咳嗽而得良藥〇當日可愈〇有經旬累月不愈者〇非咳嗽之難治〇乃藥不對症也〇本藥房咳嗽茶葉〇乃章氏德軒君五世祖傳祕方〇每年銷路一百餘萬打之多〇治愈咳嗽痰喘氣急之人〇謝函證書早經盈箱滿篋〇往往爲醫診治而不見效力〇服本店咳嗽茶葉兩盒即愈〇藥到病除〇蓋世無雙〇眞所謂丹方一味氣殺名醫也〇海內諸君如患咳嗽痰喘之症請早試之〇每盒洋半元〇每打洋五元四角〇不靈包退〇批發克已〇另製哮喘氣急膏男女咳嗽氣急痰多無論新久遠年貼膏半月其效如神倘過危病急症即將膏內之藥和蜜成丸百病立消天下獨一無二仙品也〇每張大洋五角　總發行所上海老開橋聯昌德藥房德軒氏督造

農商部國貨展覽會嘉獎一等

廣東種德園著名藥品

本園精製各種膏丹丸散油酒錠膠無不精益求精靈効超著前經農商部發給一等獎憑足見藥料眞誠諸君光顧請認明招牌庶不致誤各藥略列

參茸衛生丸　此丸專治男婦氣血兩虧諸般虛弱等症服之於衛生大有裨益◉每丸洋一元雙料五角單料二角半

烏鷄白鳳丸　專治婦女月經不調腹痛白帶小產身體虛弱等症服之立效◉每丸一元雙五角中二角半單一角

人參再造丸　專治男婦中風中痰筋骨疼痛半身不遂步履艱難等症服之即愈◉每丸洋一圓雙料五角單二角半

兒科回春丹　此丹專治小兒急驚痰喘咳嗽寒熱往來嘔吐痢疾痞癰等症莫不藥到回春◉每丸洋一角

全鹿滋腎丸　此丸選用全鹿並加參茸野朮貴品藥料專治腎虧精寒陽痿精遺服之靈驗如神每兩洋二角半

正玉樹神油　此油專治湯火所傷止痛止血疔癥濕毒肚痛絞腸皮腐發瘙應驗如神◉大瓶一元中五角小二角

自甑如意油　此油本園製煉精益求精凡肚痛頭痛傷風咳嗽感冒風寒居家出門不可不備◉每瓶五角二角一角

新發明如意油精　本園之如意油特出心裁製煉成精使其攜帶利便功効比油更優欲索樣子付郵票一分即寄◉大號二角半二號二角三號角半如意油錠相同

自製薄荷錠　本園用正國產薄荷製煉成錠功効勝於外洋同胞一試方知不謬◉大號二角半二號二角三號角半

各藥繁多不能盡錄◉另備各種丸藥全集函索即寄外埠函購藥品立即寄奉◉本園各種藥品外埠各大藥房均有批售◉總發行所設上海河南路老巡捕房對門種德園謹啓

南洋勸業會頭獎
國貨展覽會一等獎
騾製半夏
出奇制勝

騾製消痰半夏乃騾雲氏與中外名醫再三研究廣行試驗始敢出而問世自發行以來凡官界軍界商界學界紳界女界莫不同聲譽美咸推治痰止咳之無上聖品各省寄售紛紛爭先恐後極意歡迎但華人惡習每見發達之物必多方仿造奇巧百出致使採購者無從鑒別眞僞本廬特將前清兩江督署湖北臬署京師都御史衙門暨英國坎拿大日本東京韓國慶北大邱郡以及各省各縣各公館各衙門道謝神驗之書彙編裝訂成冊並將信函之郵局圖記民局本章一律裝入盒之頭裝俾採藥者作指南之車而仿造者無從施其伎倆但咳嗽多痰之症救治愈早愈妙若久咳傷及肺管便覺呼吸不靈痰之痰爲膠膩之質閉塞清明之府遂使哮喘大作氣促不順況肺爲華蓋蔽護羣臟華蓋旣傷虛火焦灼胃氣亦敗脾火總衰腎水告竭肝風上揚從此盜汗骨蒸元氣盡傷蓋人賴氣血而生肺氣不宜則運血不靈氣血兩損便是不起之症奚可不痛哉本廬騾製消痰半夏普能止咳化痰順氣平喘運血液以培元滋腎水以固本能生天一之水能療飢損之金出世以來治愈之人不可勝計至此藥之神驗全賴汰其糟粕取其精華故能出奇觸勝以少勝多若尋常之症只須一小盒奏功雖至重至危之症如一息尚存一料包可立起沉疴本廬實事求是精益求精僉可請化學名家化驗如無珍珠龍涎香化州橘紅等珍貴之品甘受重罰　惠顧者請認明

前清農工商部獎照

室懸農工商部駐冊執照農工商部嘉獎執照國貨展覽會嘉獎一等文憑藥紙包上有註冊商標天馬爲記仿單上有騾雲小影方是的眞附價大盒洋二元四角小盒一元二角每料六盒大洋十三元二角◉服每盒大洋二角

上海盆湯弄騾香廬騾雲氏總發行所啓

◉本廬分設天津東北城角◉長沙樓道街◉安慶軍署西◉南京下關大馬路◉杭州保列所◉北京觀音寺街青雲閣商場◉鄭州北門外江陪巷內

馳名三炮台香烟

又名綠錫包

君吸三炮台香烟

因爲知道他是最上等的香烟

人吸假綠錫包香烟

因要人知道他是吸三炮台香烟

英美烟公司

民國日報 滑稽画 紀事画

民國六年五月十一日 第六十八號

	母	夫	妻	子 女	每日	每月
過去	三分六	四分八	三分六	四分八	一角六分八	五元〇四分
現在	四分二	五分六	四分二	五分六	一角九分六	五元八角八分
未來	九分正	乙角弍分	九分正	乙角四分	四角弍分	十二元六角

每日計食二升八合
每月計食八斗四升

宣戰後平民生計之危險

▲說明（方生）

內地普通狀況每家每月收入平均約七元計在未絕德以前每月猶餘一元為其油鹽菜蔬之資至絕德後未宣戰前已僅夠吃白飯若一宣戰依俄國例包增價為比例當加至十五元每月只好餓半月飽半月矣我窮民除餓死外尚有何法耶

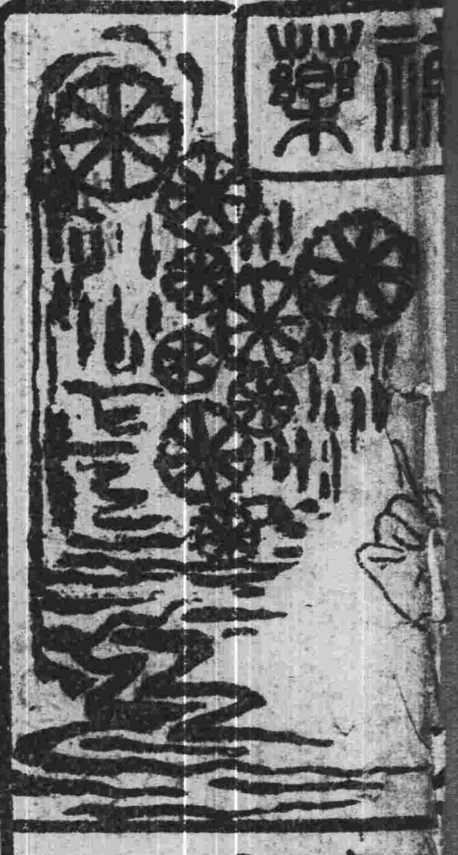

本品數此藥之信用價值非尋常補品所可同日而語也

定價 大瓶二元 小瓶一元二角

羅威藥房 經理藥房

度新到光身奇人

湖水果剝皮樣、怪奇並能說各國語言

上海 新世界謹啟

每冊五角

是書為小說大家陸秋心先生傑作前曾登載民立報上早已膾炙人口自出版後聲譽日重行銷已達萬部現因存書無多銷盡為度世之真愛讀愁文章者快來購買

上海中華書局 及各省中華分局均有發行

保肺漿 止咳化痰

鉛筆画法

本報逢星期一四日登載

民國日報 劉評画 成績画

松鶴 尚公小学 葉志明繪

民國六年五月十一日 第六十八號

趙君玉之劉香女

余性好佛又好男女而大膽舞臺之劉香女劇遽脫稿上之者而有之前晚君玉飾香女作古裝盤雲髻之髮曳鮫綃之衣珠履凌波羅裳拂地香閣會上之龍女欲維摩室內之天人啟男紫千紅都成塵土矣 倜儻生識

狐臭藥

藏 狐臭藥

詳列仿單

價目 每盒乙元 每打拾元

總經售處 上海英大馬路大慶里內 永達藥行

要聞 (接)

數主席報告後有人提議現在 外交問題緊迫對德宣戰案不日即提出到院本院同人不容不預先討論研究請變更議事日程 將全院委員會提前開會 主席諮詢大衆附議多數付表決多數主席宣告全院委員會開會遂退席委員長 趙世鈺 登臺主席請大衆討論宣戰案最先報號發言者爲 品志伊 反對宣戰 演說三十分之久詞甚激烈繼之者 湯漪 大意謂政府對於外交問題始終無明瞭確實之報告 使我同人贊成反對皆無所依據 所持以爲理由者不外友邦要求加入 爲唯一之方針諸君試思外國政府之要求何能認爲我之方針乎本席之意應俟宣戰案提出必須全院議員邀同國務員詳細討論費數日光陰得有確當之見地方能定贊成反對之計繼之者 朱念祖 大意謂國務員議決宣戰之日 不應容各軍人到院參議大政 即此足見政府對於外交實如大海茫茫全無主見 見不外借武人之議論爲從違 我同人對於此案必先詳加討論然後贊成明知此案如不贊成國家不堪設想然贊成必確知實情乃無貽誤繼之者 丁世嶧 議論甚長專攻駁梁啟超(外交方針質言)之文章 忽一人呼主席請點人數足法定否實則此時在場不滿五十人矣主席報告本日國務員到衆議院出席恐不能來本院現無人報號發言請延會時甫三時四十分散會

●英文京報之宣戰危言

九日英文京報社論題曰 國務總理與普魯斯主義 文云 倘國務總理段祺瑞決意陷國家於第四次革命者 則彼今關於國務院宣戰之決斷所採取之道必能發生此種結果無疑矣 宣戰之決斷 以國民對於總理之不信任日益加盛其不能得國會之同意瞭如指掌 而段氏竟堅持立 即將宣戰問題提出於國會前晚已咨送衆議院矣 論者謂若國會反對宣戰之決策則必有 政變繼起 然北洋派果欲違法行解散國會或排除總統 從而 干涉臨時約法 其激起南方之 革命必矣 現 四川已有革命之 情狀存在 而廣東爲革命生 產地 或亦不能免也今吾人再將了然於衆之事明白指陳 現時 國會與總理 暨 各省強霸軍人間之問題蓋不在中 國加入戰爭 與否 而在乎中國將以民主國爲治 抑以軍人專制爲治耳 多數負責之華人 均深是中國實不能不持抗德作戰之政策 然宣戰固當視爲一種政治上之必要 而 臨時約法 (吾人此次革命擁護之 共和保障)之不得侵犯 與 中國民主政治之將來 尤當 視爲政治上之必要者也 夫歐美之民主政治既與兇惡之專制政治戰 故吾人以爲 中國民主政治之戰勝 其爲聯盟 與美國之利益當不減於歐洲普魯斯主義之推倒 段總理 之爲國家公僕 不得信任 蓋彼爲 袁氏 弟子 所受教練 習於專制之方法 在總理任內一切主要行爲 足證其不適於主治民主之中國 今更於國都召集 軍事會議威嚇國會與總統 於是以前 對於段氏政治上健 全正大之懷疑皆以徵實 以此種及他種原因當信中國 若以段氏爲總理而加入戰爭 國中必造 成一種局勢與西方諸民主國 家在歐洲 犧牲青年與無價之資力以爭之主義相違反矣 正直之民黨 以爲彼頑固黨今在段氏導率之下 呼號宣戰其爲一種欲於宣戰後即重建專 制於中國之思想所動者多而動於欲爲民主 主義作戰之意願者少而彼輩不能了解民主之意義 惟 能了解 根據一強 有力之人所施之強力爲治之制度 而已彼輩 惟能了解 普魯斯主義 而已 聯盟與美國今在歐洲與專制死戰 設彼非願專制戰勝於中國者則對於將來與國會之激戰 須謹備勿爲 贊助總理者所惑 彼輩必謂總理主張宣戰而國會反對宣戰此非眞情也 設宣戰之決定係由一 忠於民國忠於民主主 義毫無可疑之總理提出則國會之反對當即消滅 此乃其實情耳

●八日國務院談話會紀

八日上午十一時總理邀集各政團幹部分子於國務院談話 到者七八十人 段總理出席聲明關于外交第三步問題兩院諸公有懷疑之點茲特奉約詳爲說明 (一)俄德單獨媾和之說 昨接我國駐俄公使電報俄政府絕對無單獨之事 (二)有人謂寺內與內閣有 祕密條件 此說我實無所聞自信無此等祕密條件 (三)有人謂軍人主張不一致宣戰後慮及 地方紛擾 現在各省督軍及代表均在此議決 一致贊成 可證明無意見紛歧之慮 (四)有人慮宣戰後關於 協助原料 等項或致 經濟 方面頓受 損害 須知係自由協助並非有限制的 可以無慮 (五)有謂宣戰後我國須一須派兵助戰殊多困難者不知宣戰後 並無眞正戰事 現日本尚未出師 遑論中國即使派兵亦在一年之後照愚見看來果有此事未始非鞏固國家之道 (六)有謂宣戰後須 廢止普通 法律者 不知現在事實上既無戰事 自 無戒嚴之必要 普通法律當然不必廢止 (七)至宣戰後 內閣組織 問題當然有 持平辦法 以收一致之效 湯漪 起謂政府所持外交政策本席 始終未能明瞭 據個人意見政府迭次報告都未詳盡請總理說明 段總理當將 自抗 議以來 係爲維持公法主張人道其實爲增進國際地位及避害起見 (其語較繁茲不贅述) 湯漪君又謂總理所說 係外交目的而非政策 (一)對於第三步一節各國何以要求中國實行 (二)此次戰事終了 或和平以後世界各國將成幾派中國應持如何態 度方能生存皆政策中應研究者 請總理說明 段總理謂我國向來保存於均勢之下現在政府意見對於英法俄美日各國無所偏重一律親善等語 王正廷君謂今日 兩院有常會時間有限請俟出席兩院時再行詳加討論衆遂興辭而散

●總統促各督軍出京

▲爲其干涉外交也

軍事會議昨開例會續議常案 各督軍均派代表與議 段總理亦未列席派傅良佐爲代表至正午乃散

在京各督軍本擬俟對德問題解決後方啟程出京總統日前既嚴責倪嗣冲等謂 不應棄職遠來干涉大計本星期一又特在公府張宴名爲賞牡丹實則含有爲各督祖餞 之意欲以此一席 之飲促諸督之行 蓋總統之意終疑諸督在京於外交問題之前途必有關係也各 督軍及各代表除倪嗣冲以事赴津外其餘一律與宴席間亦並未涉及他語云

軍事會議雖已開會五次然一切重要問題未及討論者尚多外間所傳 中止之說 並非事實 各督軍中間有以事出京者然皆約不久重來決非即此回任 聞各督軍俟宣戰案通過國會後尚擬開一大會 會商各省防守事宜得有確定辦法然後相率出京云

●梁啟超又大放厥辭(續)

或曰吾弱國也 無進取的外交之可言吾以爲不然强國可以兵力增高其國際之地位 弱國舍利用外交機會外更無術以增高其國際之地位 五十年前之德國三十年前之日本以云强也其强幾何其所以獲有今日 者雖曰內治方面幾費經營然曷嘗非由炯眼敏腕之外交家結納得一二友邦以爲奧援乃一躍而自致於青雲之上者此不具論 其與我國今日情勢最相類而爲吾儕所當效法者莫如加富爾所手創之 意大利 意大利之前身爲薩的尼亞實阿爾頻山下之小王國其面積人口曾不能當吾一大縣也時加富爾實爲薩相當哥里米戰爭之起加氏攫此機會加入英法聯軍遣七千人參戰因以求列席於千八百五十六年之巴黎會議 與人側目而以國以迄今茲問薩之與俄當時有何種宣戰理由吾苦不能知之以富爾之薩嚐伏於强奧肘下而貿然與歐洲一大國爲敵其冒險之程度何若至今尚可推想也抑區區七千人其足爲輕重於英法聯軍者幾何當時有與加富爾同稱建國三傑曰瑪志尼者 反對加氏政策不遺餘力謂其必以國家爲孤注 國之亡將無日 加氏毅然行之英法驩然親之卒以創建新國家而左右歐洲之國際團體以至於九日鳴呼機會之來洵一髮耳善乘與否存乎其人吾固非謂吾國今日宜完全蹈襲意大利當時之藍本 然竊歎彼我昨今所處之形勢所遇之機緣何酷相類 我國能否有埃瑪努亞(當時之薩的尼亞王即後意大利開國第一代君主也)與加富爾吾不得而知焉惟深望我國之與瑪志尼自命者稍一深長思耳 要之吾之所謂積極進取的外交政策以結納友邦獲得奧援增高國際地位爲前提 而以孤立退嬰爲大戒謂德而可以爲友可以爲援耶親之可也與之同盟可也兩造外之中立國而有可以爲友可以爲援者耶親之可也與之同盟可也夫既無有矣夫既不能矣則我之求友求援勢不得不求諸德國之敵國中一舉而獲六七强以爲之友此後若能善因應之則國家對外之關係遂廓然開一新局此吾儕主持參戰之根本理由也 (未完)

●日紙抨擊軍事會議

順天時報 九日社論爲 對於軍事會議之處置如何 持論甚正茲節錄如下 軍事會議雖標榜軍隊編制統一案陸海軍補官法案裁兵節餉案爲三大案然督軍等對於此等提案幾未開認眞討論 即使彼等認眞討論亦到底不能實行例如 裁兵節餉 即係自己主張減少自己之利益 督軍等必不樂爲 非特名義上認爲軍事會議骨子之三大案忽焉不講並揚揚自得相攜訪問外國使臣既 不諳外交儀節復不通外國語言 而以粗豪樸野之外交家自命馳驅於國際間 其稚氣可愛雖令人不忍加以惡辭然似帶有一種之使命而從事奔走斡旋至在某處 席上竟有放言 項城雖死項城之理想尚未磨滅者殊 非尊重民國名譽 之道也吾人對於政府之措置前此曾在本報切言政府以此不可解之軍事會議無識見之軍人運動使政界空氣益趨險惡 不勝遺憾然使吾人不幸而言中 前之所憂慮者今竟實現 雖贊成政府之外交方針者 然因政府利用武人欲採威嚇 的行動對於政府之手段亦立於不贊成或贊否 不明之地位而反對政府者更 無論矣 此雖政府咎由自取然於外交方針進行上不得不引爲憾事 也以變幻微妙之 外交方針決不可 使中國鈍重粗放之軍人 出而干涉 政府當局者須察人心之歸嚮考時代之潮流 從速解散此種 軍事會議 以釋國民之疑惑而軍人既以服從爲本分應聽從政府之設施則當此國家有緊要事件宜速開軍事會議解散命令各歸所轄地點且整軍經武以盡保國衛民之天職可也

●代遞通牒之晤商

五日大阪每日新聞云四日外交總長 伍廷芳 氏 與駐京荷蘭公使晤會 聲言倘中國與德宣戰之際 其最後 通牒荷使代爲向德政府傳遞 等語聞荷使對於此節有不願代勞之意現中國當局已決定倘屆時荷使不允代勞則請駐伯林之丹麥 公使 代爲傳遞云 又一消息云外交問題政府計劃業已決定所倚稍待者惟兩院之同意與否耳至所有牒文已經昨日(初八)國務會議議定擬由駐京荷蘭公使代遞云

●交通賄案有另派查辦說

交通賄案天津檢察廳已將童益臨盛文頤二人關案訊供據聞其供詞頗涉及許世英 現正在進行中詳情未便發表前次 楊熊祥許士熊 查覆呈文本謂許於此案不無嫌疑 津檢廳正在檢舉聽彼起訴 則許於此案恐終不能置身事外而最近以被高檢廳傳案釀成法界暗潮益爲外間所注意聞政府擬 再派審計院長 莊蘊寬查辦 以期水落石出云

●預備中之國防內閣

現在外間盛傳之改組國 防內閣 問題當局頗有實行之意 昨日又與各派議員茶話時已略有 表示 日前 張國淦赴津向旅津諸名流徵求意見結果亦多表示贊成於是 張谷兩總長 昨在國務會議例會席上亦 露贊成改組 之意且願於對德問題解決後先自辭職以待改組據目下形勢觀之對德問題通過後 此舉必至實現 現聞當局已 擬定一名單其中羅致各 派領袖 以期收舉國一致之效惟此尚爲第一次草案將來必尚有變化云

●關於川事之川電

▲劉存厚來電 北京大總統國務總理參陸部長參衆議院南京副總統鈞鑒豔日 奉院部儉電後開仿照歷次電令保守秩序聽候查明解決等因遵即交由汪參謀長轉知各旅團營一律謹遵辦理惟查存厚自軍隊衝突以來僅奉大總統皓日一電院部皓號沁三電所有遵辦情形均經隨時電呈在案鳳聞有人從中扣留 如有他項命令查明補發以憑遵守至川軍前准省署公函調停早於號日 停戰 旋分別撤退存厚業於儉日同各隊退駐北門外鳳凰山 趕辦交代但督署 積欠本軍餉項共數至七十餘萬 之多因聞存厚交卸各士兵紛來催索電懇戴督復稱剋不能籌存厚實屬無從應付仰乞迅予主持不勝切盼再滇軍近日於東關外四出淫刦 數十里內雞犬皆空 爲川省三百年來未有之大劫且據第四旅長陳洪範報稱滇省援軍逐日向府源源而來請轉呈中央阻止等語並乞迅予維持救此子遺劉存厚叩冬印

▲四川新聞報社電 北京大總統國務院大理院參衆兩院各報館鈞鑒羅督禍川蹂躪報界兇險殘酷曠世無倫前月八號指派軍隊多人將

功參造化 强種固髓 廣嗣金丹

驥雲先生有道不佞先天不足後天失調甫居强仕竟年華衝春行秋令尸居抱恨膝下猶虛伯道之憂其何能已屢次求醫問藥爭奈影響毫無幸承摯友指引 尊處參茸廣嗣金丹善能强身補血益壽延嗣不佞聞之歆動當即購丹一料如法試服不半料已覺四肢和煖萬象回春 [illegible]

老介福綢緞局 原址翻造遷移廣告

本號開設上海已歷數十年之久貨色精良價格平允久爲各界所稱許近來因尚新異花色日多房屋不敷陳列故將原址翻造改造三層樓高大洋房茲擇於 舊歷三月初一日 [illegible]

[illegible]不敢藉登報以揚名謹告四海同胞速服金丹而强種慶修蕪饕敬
頌盛安甬郡駱駝橋盛其忠鞠躬附價每盒洋二元每料十六盒收回藥本洋二十八元雙料又名丈夫再造天功效神速每盒
洋五元試服一元上海盆湯弄波路口崔氏瓣香廬總發行所抄登本廬分設天津東北城角長沙糧道街安慶軍署
西南京下關大馬路 杭州陳列所 無錫北門外江陰巷內

本社總編輯魏竹書編輯彭仲甫逮捕拘禁種種苛虐難以言狀萬死一生幾遭戕害總因川滇兩軍衝突該督不暇及此魏彭始得寬免似此摧殘言論顯背約法應請衆公查辦以重輿論不勝迫切待命之至四川新聞報社叩

▲四川統領張煦等電

北京大總統國務院參衆兩院鈞鑒川局安危間不容髮督軍一權匪異人任劉軍長存厚統馭全軍資望素著畀以督川重任必能速定川亂鞏固中央川軍一致贊同特爲川民請命四川寗雷馬屏屯殖使兼全省漢軍統領張煦暨官長等叩

▲川議會再懇任岑督川

川省議會前經電請中央命岑西林督川茲因省電又復不通特派專人赴渝再電中央懇岑督蜀電云北京大總統國務院參衆兩院鈞鑒此次羅戴搆兵與二師衝突釀成戰禍居民被害之烈爲近百數十年所未有旣聞中央已飭令羅劉解職仰見措置有方惟川省駐軍複雜現旣因主客惡感過深開釁若新任督軍不爲各方所信賴或更率客軍入川致起猜疑川局將益糜爛不可收拾本會於四月二十七號開全體大會討論維持川局僉謂川省自改革以來匪氛四熾吏治窳敗推原禍始大都由行政長官未得其人現值變亂之餘各軍幷處勢不相下非得聲望昭著幷得各方信賴之人萬難鎭攝各軍奠定川部惟前四川總督岑春煊値拳匪蔓延之際蒞川旬日即奏肅淸嚴以御吏惠以治民川民愛戴有口皆碑洎川路事起全省騷動岑于數千里外馳一紙文告父老子弟讀之隕泣威信之孚於茲可見若能強起岑公屈就川督則必不假兵力立解糾紛岑雖以頻年憂勞不欲預聞國事而川省係其舊治情感特厚旣爲川民所顧請政府所倚畀當不忍坐視勉爲一行亂機方熾正未有艾本會爲川民代表用敢掬誠請願伏懇大總統眷顧西陲迅簡岑公督蜀以解倒懸川民幸甚大局幸甚省電未通專人送渝拍發合併陳明四川省議會沁印

●八日參議院紀

五月八日下午一時參議院開會議長王家襄主席兩次延長時間至兩點議員始陸續出席計一百三十八人足法定人數開議報告大總統來咨將鐵鑛特許法第六條第八條加以修正該案業已交付審查可否將此修正案一併補交審查會衆贊成補交審查會審查又報告新到議員證書審查事件爲廣西議員林繹證書資格毫無疑義可否抽定席次請其出席衆無異議遂由祕書抽定席次爲一百四十七號又報告陳煥南等七人請假均許可又報告歲費支給章程本院雖經議決衆議院尚未議決而本院議員對於出缺遞補議員應領歲費問題曾向本席質問如議員出缺兩月後遞補議員始行到院其中間兩個月內所遺歲費是否應歸遞補議員抵領抑歸前議員抵領本席以爲此事應交審計委員會審查然後再爲決定衆贊成於是照議事日程開議時有丁世嶧臨時急緊動議謂現在外交緊急故請變更議事日程即開全院委員會主席以丁君動議付表決贊成者大多數於是開全院委員會旁聽人退席時兩點三十分云

●又借日款辦水口山礦矣

水口山之鉛礦爲去年興亞借欵中抵押品之一前塵不遠想世人猶能憶之不意反對之聲未泯而郭人漳等又向日本湯淺洋行借欵一千萬矣日本報紙言之鑿鑿當非無據茲爲類譯於下以告國人之留意礦業者

大阪每日新聞云湖南水口山之亞鉛礦由湖南議員郭人漳黎尙雯等之紹介經湖南財政廳長袁家普與神戶湯淺洋行訂結五百五十萬兩(日幣一千萬元)之借欵契約其草約業已簽字而湘省人士對于此項契約之訂結以爲一財政廳長竟蔑視省長及省議會決定關於一省利害之大事未免越權以是一時頗發舒其反對之聲浪關於前項契約之事實湯淺洋行主竹之助氏惟承認該契約正在協議進行中至其他各節均緘默不言而由某方面所聞之消息該借欵於湯淺洋行之外大倉三井藤田久原諸氏皆曾與中國人方面商議一切其間有種種覆雜關係事涉國際一時不便發表湯淺洋行雖較其他之日本資本家資格頗淺然確已與湖南當局者直接商議購買礦石且代償該礦前向德商禮和洋行所借之一百萬美金現與郭人漳黎尙雯等立於競爭之地位者單純主張權利論者於此尙有多少之反對然以目下情形測之湯淺洋行或不致再踏興亞公司之覆轍耳

又國民新聞載稱湯淺洋行此次對於中國水口山亞鉛礦之借欵五百萬金與去年曾經訂結契約之興亞借欵因中國國會之反對而破壞者其旨趣稍異此後水口礦山每年產出之亞鉛歸湯淺洋行一手經理而處分之其獲得之權利恰如戰前與德國禮和洋行所訂結者無異而前由禮和洋行借與該礦之美金一百萬元即以此次向湯淺洋行貸得之借欵償還其全部且各種手續均已完全竣事雖稍有反對萬不至與興亞借欵陷於同一之運命故此項契約當可無虞至由湯淺洋行所經理之亞鉛預定以之供給大阪亞鉛鑛業公司之需如有餘裕再行賣却蓋水口山之亞鉛礦蘊蓄雖富然目下旣限於採掘力其大部分祇可供亞鉛鑛業之消費而已

●戲劇大王譚鑫培逝世

戲劇大王譚鑫培年逾古稀老病頻加本年春正犯舊病適値軍警界在金魚胡同歡迎陸榮廷督軍譚優因在病中告假某要人怒不准立遣汽車將譚優挾至那宅花園強令其粉墨登場以饜衆賓之望譚優爲勢力所迫勉強登臺後歸家自思在前淸專制時代皇太后尙加體卹及至民國人權平等反受如此委曲痛憤之下病益加重遂于日前七號下午八時餘撒手西歸溘然逝世嗚呼哀哉劇界偉人空前絕後現世活寶難再得矣

●陳炳焜督粵之意見

▲負全局之治安 ▲畀統一之軍權

自政府任命廣西督軍陳炳焜調署粵任後聞有某要人晉謁陳督陳顧表示其督粵意見略謂中央於事前並未得彼同意而遽下調署之命粵事困難百倍廣西財政困竭盜賊如麻而軍權復不統一以幹老老成重望尙難整理則粵事之棘手可知今中央不先詢予(陳自謂)之允否任此艱鉅而遽以加之予肩則予惟有先行入京與政府磋議將現有種種難題解決得有確實把握然後能定整理粵事之入手辦理即予將來所負之責任亦求得一定之限度如欲予負粵省全局之治安則須畀予以統一之軍權警衛隊當完全歸督軍統轄否則予僅能任編練陸軍之責至軍餉一層必求得有着落而後予始允到任云

至陳督入京之期當俟陸督返粵後先與陸督妥商一切乃可成行大約總在五月中旬昨已離甯下粵惟聞中途順道回鄉(陳柳州人)尙須勾留數日其隨行官員則爲財政廳長田承斌邕事縣知事鄧沁督署科長於鳳岐副官黃翼及朱新模等數人云

唐拾義專門醫咳

醫例 門診十元號金在外出診面議專用詳細診察每日祇診十二人若非重症恕不出診〇

專售咳丸 每瓶一元每打十元外洋內地均有代理

醫寓上海三馬路石路口

●日人在閩種種之橫行

▲設立警察

日本在厦門設立警察一節經閩省各界人士奔走呼號聲嘶力竭要求撤除而至今効果毫無四月十號省議會開常會報告赴京請求撤靜日警代表林翰等會與外交部商酌並日本代理公使堅持不允撤除種種經過之情形各議員均異常憤懣公議再行電達外交部向日本公使交涉惟此電已逾二星期之久尙未接到覆電究竟如何殊難索解二十一號福州二十一社團假坐閩學會一再討論此事經舉省議員劉通主席歷述外人在中國完全領土內設立警察干涉內政之非理並行政官坐視外人之違反約章竟不過問之不法衆爲動容決定於二十四號午前十時齊集各代表赴省長公署質問如何負責辦理之處省長謂此案已移京交涉應由本署電外交部詢明再行照覆

▲兇毆警員

福建市政局近推廣馬路故將南台中亭街之石路拆毀其原有石塊堆放附近空地而有開設該處某行東日人乘夜將石塊運去長四尺闊二尺者十餘塊被警工員偵悉至其行內認明贓物即報告附近巡警前往起贓詎該日人惱羞成怒糾集二十餘人各持木棍刀尺將巡警並監工員毆傷要害現已由警廳並市政局咨請交涉員向日領事交涉矣

▲佔買土地

日本籍民黃金流僞造業主林阿猴契據佔買南台尙書廟道空地一方而晉惠船帮以該地係屬公帮之物該籍民何得混佔雙方爭執遂經公幫公舉代表王竹軒楊文仲呈控於交涉員署已經半年之久尙未判決前月底交涉員王壽昌將兩造移送日領事署訊問日領事打田君已會同交涉署委員魏子淵開庭訊問數次並會親蒞該地履勘四月二十號該日領復傳集兩造令各將憑據繳案以憑研究

●魯省鹽務積弊談

▲國課盈絀關係 ▲人民痛苦何傷

我國鹽務積弊叢生不止一端苟非隨時隨地悉心研究縱使老於鹽務亦恐未盡明瞭故俗有鹽糊塗之諺山東瀕海產鹽旣富除行銷本省外其引岸西達豫之歸德各屬南抵皖省徐銅等處引岸旣廣課稅自充倘使破除情面認眞整頓夫何難超越乎兩淮長蘆之上所可惜者聊城地多硝池東臨各屬之引岸莫不滯銷而河南睢縣素以產硝著稱者無論矣沂州純售淮私皆由海贛而來而且浸灌兗之滕嶧鄒泗泰之新萊等縣又何怪地屬某省之徐銅多食淮鹽乎然此僅就國課盈絀而論其關係若從人民方面所受痛苦言之山東鹽務迭次改革如我陋規屢南北運局名爲招商承辦以淸官弊實則仍在官僚掌握以朘民脂凡屬鹽商積弊如短秤抬價攙水和泥等類較之從前尤覺加甚屢經各縣人民呈控在案故省議會咨請省長核辦茲得省公署咨覆大旨謂據鹽運司函稱頃經東綱公所呈請由司製秤發商祇領現已製就無庸由縣發給又改用九八京錢一節山東鹽當兩商使用足錢久成習慣並援引長蘆鹽商亦係行使足錢爲証山東鹽商事同一律未免令其改用九八京錢竊使向隅云云竊念就場征稅之策不能實行改良計畫遂成泡影又加以抵押外債課稅遞加雖曰征之於商其實仍由人民負擔然則旁觀之謂山東鹽稅之發達者盍就人民方面考其眞相乎

地方新聞

▲蘇州▼

●調查戶口循新章

警廳崔鳳舞廳長以蘇垣城廂內外戶口迭經淸查在案現奉內務部令所有調查戶口規則略加刪改須遵照新章調查故於昨日將此項規則抄錄多份分發各區署俟規定日期即當按照規則實行淸查矣

●中校舉行聯合會

省立第二工校長劉勛麟昨日即通告本城各中學學校定於本月二十六日(即星期六)下午一時舉行中學聯合運動會並於二十五日下午四時二十六日上午九時在東吳預賽規定每運動員出資二角由各該學校擔任云

●東吳足球獲全勝

天賜莊東吳大學網球隊學生素稱前長連年與六大學比賽雖不占勝昨上午九時上海滬江大學網球隊隊員董承琚董承璵談俊英朱博泉四君與東吳大學網球隊員梁官榴李駿德謝頌三李俊耀四君比賽午前單組四耦東吳獲勝雙組東吳又勝午後單組東吳再勝至四時告終兩隊握手言歡以茶點業等旋乘七點二分快車返滬云

▲松江▼

●演戲籌欵築鐘樓

美國實業團團員卞爾大將前蒞松時曾願捐助價値二千兩之救火鐘一具於松江救火聯合會現該鐘已由美運滬不日運松但建築此項鐘樓費用浩大松商會與新舞台經理徐壽僧商定於昨十號演劇一晝夜日演恨海夜演鍾賈築(鍾爲松江著名淫棍)計印特劵五百張售大洋五角大洋由商會代爲銷售所得戲資除去開銷七十五元餘均充作救火會建樓之需云

●警士作賊

警署內勤巡士馮蔭于六號旁晚覺將廚房用具及廚工衣被幷那巡警佐案頭陳設珍玩席捲而去出署時身穿制服以故無人致疑發覺後那警佐以攸關警局名譽極端秘密又恐該逃警藉制服恫嚇鄉愚深爲焦灼云

▲揚州▼

●私硝具結完案

硝磺局前以宜陵市蔡文榜販售私硝請縣飭警搜查一案茲蔡已至該局具結不再私販故由局函縣將案註銷矣

●省令查雨

縣公署茲奉省署快郵代電查詢本邑五六兩日微雨情形周知事已據情呈復矣

▲杭州▼

●破獲烟窟

杭垣金釵袋巷有搭彩匠阿華者與伊岳母二人烟癮甚深兼售膏土前在十五奎巷犯案數次不得已搬移於此重張旗鼓生涯頗爲不惡昨被某甲報告該管巡署於下午三時密派長警前往查拿詎阿華與岳母俱已過癮出外當搜出烟具一付先將其妻某氏一併帶署略訊數語當即送由警廳轉送法院從嚴懲辦惟阿華現已逃匿他處矣

▲漢口▼

●創辦牧畜公司

致富一道速效莫過於牧畜趙曉亭龍希文諸人留心實業竭力提倡現已籌備巨資特組織牧畜公司一所專牧牛羊猪雞四種前往鐵路外華商跑馬廠附近租就地皮一叚已用竹片圈圍闢形遶繞成廠幷修茅屋數間先牧猪雞兩種爲入手辦法雞猪兩種業經購就實行喂養牛羊兩種亦將繼續開辦

時評 二

●空中國際位置 (湘君)

▲梁啓超先生又來不憚下教矣其得意處全在取得國際位置取得國際位置固矣然政府勸告議員通過之語謂如不加入國際之信用掃地言下若有無窮覊勒之感者是豈得謂取得國際位置者耶

▲空文章不難做然只好自己消遣若欲舉是爲引導國民之具則非文章而義理也

紅血輪

此藥經羅威醫士三十餘年
經驗之良方功能補血且易
消化不傷脾胃暢銷中外

總發行上海
總
中法

五更窗下簇妝臺已怕堂前阿母催
滿鴨香熏鸚鵡睡隔簾燈照牡丹開

司空圖樂府　瘦鶴選畫

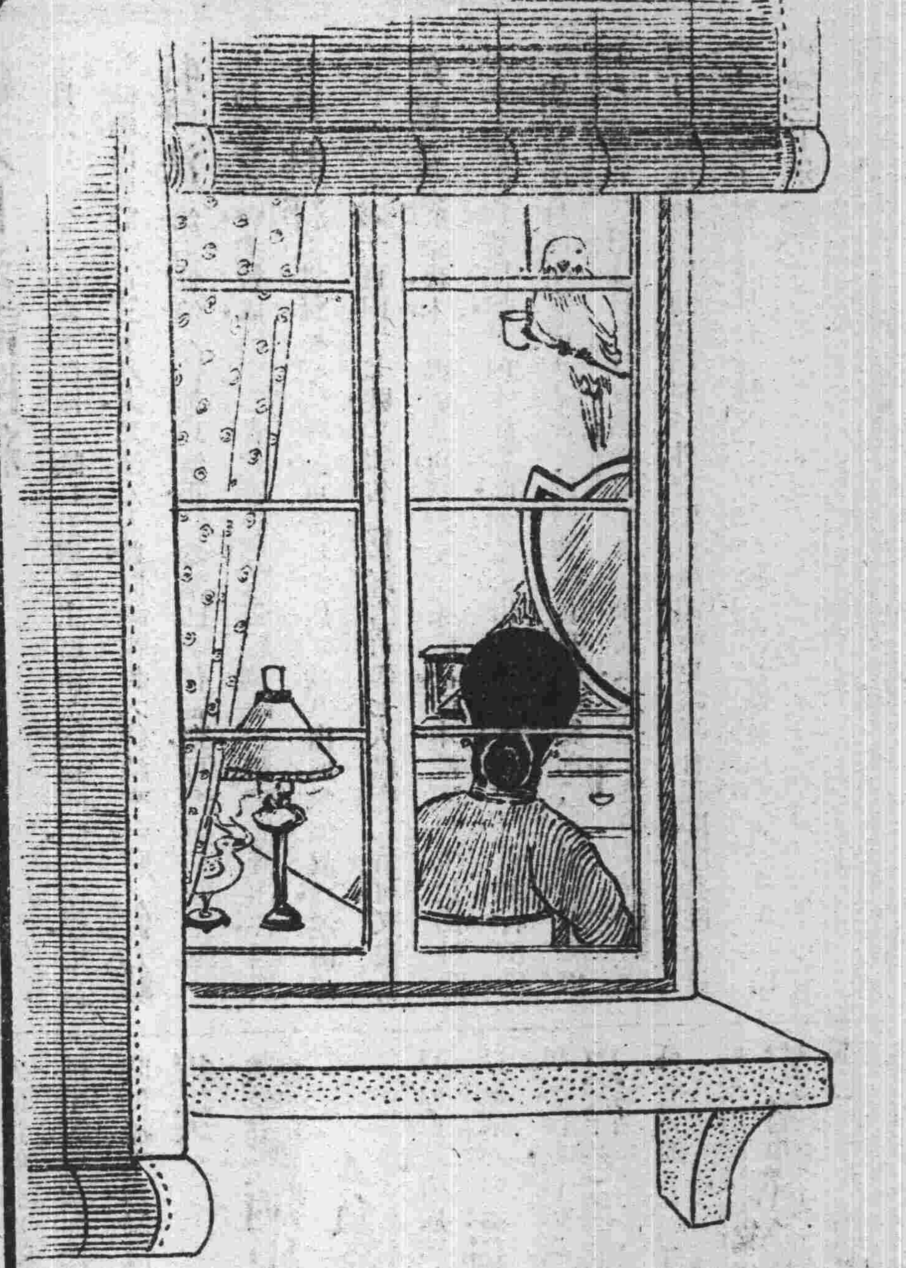

唐豔詩畫冊

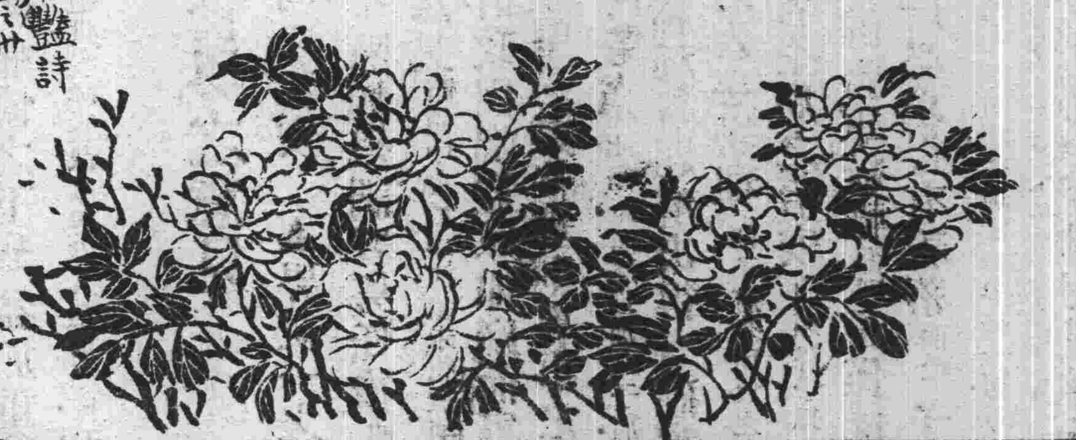

新世界請看印

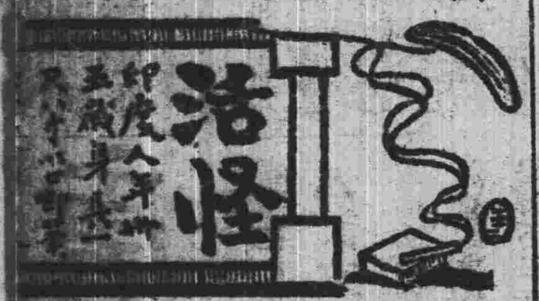

歡迎投稿

(甲)時人佳作
(乙)學生成績畫
無論古新畫法一律歡
迎紙張宜擇堅潔尺寸
照本報每幅大小圖畫宜
濃墨硬鈎不得渲染烘
托便以石印如要將原稿
寄還來函書明地址一
經登載如命完璧
本報圖畫部啟

每罐大洋五角

主治
所胃氣痛
反酸作噯
胸腹飽脹
宿醉
隔食

人中寶

補血健腦
調經種子
止帶壯陽
養陰培元

價目大瓶每瓶大洋二元
小瓶每瓶大洋一元二角

上海石路 太和大藥房

兩腋
西藏
立愈

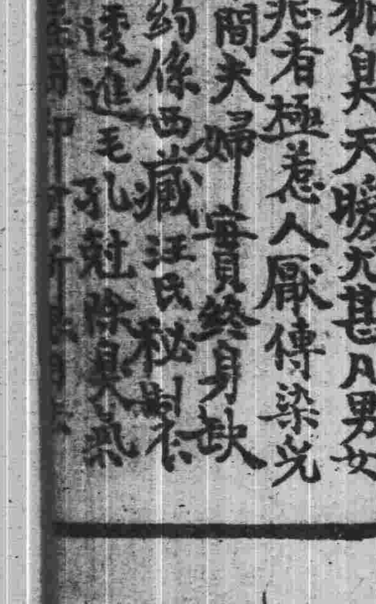

兩腋狐臭天暖尤甚凡男女
患此症者極惹人厭傳染兇
女離間夫婦實終身缺
點此藥係西藏汪氏秘製有
力能透進毛孔祛除臭氣

蹀躞商量淺行。微倚垂暮而叩。張木匠之門。
曰。伯伯。家姊苦思。阿姆又自憎醜如故。妹恐為
老父訶。屬置酒揉
新蔬。邀阿母一存
問也。張妻故思女
綦切。笑曰。是合一
至。祗阿姑施術何
如矣。小妹亦笑曰
阿姆點大會調人。明日會送姊妹耳。張妻允之
入袒。張妻至小妹許。見燈影上窗。雲鬢不動

簫引樓傳艷　小鳳

衣師
小妹。乃課以編雜花為球環之屬。試以烏雲壓
素米。輔堆梨之術。女姝有新意。小妹笑曰。是
已足以鶩羨俗流矣。乃於花朝之晨。今日豆
猱蹟面。施微朱。濯而復勻者再。剪眉之髮。分霞
於額。曰。美人之首成矣。乃復出衣衿而事顏式
與前無異。其裏爛然。則品紅素緞也。笑曰。衣之
則美人之身成矣。更出蹻跂錦襪易已。使已
坐則坐。已立則立。已行則行者移晷。自晨至申

繡雲天

在四馬路大新街口 電梯三角 盤梯二角

◁福新旅社擇吉開張▷

二層樓商場 百貨俱全 四層樓彈子房電話 下四千〇九十六 上四千九百七十二

底層：小京班 二點至五點 七點至十一點
二層樓：別有趣 中西菜館 中餐券半元 普通西餐一元 特等西餐券一元 電梯遊資在內
三層樓：女子新劇 二點至五點 八點至十一點
四層樓：邱現光電影戲 文武戲法 邵文演 申灘時調 一點半至三點一刻 四點一刻至六點 七點半至八點一刻 十點至十二點
五層樓：吳玉蓀 玉蜻蜓 三點至四點 謝鴻飛 三笑 八點至九點 范少山 蘇灘 九點至十點 女書校 四點半至五點 十一點半至十二點

◁念一日日夜戲目一覽表▷

女子新劇：日演 木人幻術　夜演 苦海鴛鴦
電光影戲：關司東新滑稽片
羣芳小京班：
日戲：周雲芳 趕三關　黃聲芳 探陰山　吳蘭芳 捉放曹　黃永芳 界牌關
夜戲：傅琴芳 慶陽圖　章桂芳 開山府　吳蘭芳 桑園寄子　黃永芳 章桂芳 陳奎芳 二本鐵公鷄

◁今天請看狗頭魚身之大海怪▷

泰西大藥房

本藥房開辦多年向持穩健主義不敢稍涉浮誇致蹈空言不實之通弊幸蒙各界人士所深信去歲將營業部遷移後力求擴張以期普及特向歐美各國著名藥廠定購各種醫療器械化學藥物原料藥品照相材料化學用品粧各品以及無物不具美不備凡營醫院外科軍用刀件藥物定價克已以供應一切比家採購并聘有專家研究良方自製本牌各種家用衛生藥品功效異常則概從廉特別香水香皂香油香粉尤爲精美足供女界之採擇又新發明清血避毒丸專治一種花柳梅毒皮風濕諸症之藥發售以來廣蒙購服者譽以效驗卓著時惠函稱謝另詳仿單故得證書多至不及備載如蒙光顧請至英租界三馬路口本藥房購辦無任歡迎

營業部謹啟

寰球無二眼科聖藥

大學眼藥

世界上向來

如神大學眼藥也

大學眼藥耑治時行眼疾、眵黏腫痛、火熱眼症白翳青盲、赤筋胬肉、乏疲難開羞明畏光、視物不明等所有眼科諸症百用百驗其効如神

日本參天堂大藥房老舖

新舞臺 三月念一夜戲

本舞臺南市電話二百二十號北市電話三千四百九十一號
北來車輛直達本舞臺免查捐照 日夜開演文武藝員一齊登臺准演

夜戲價目 二等一角五分 頭等三角 特廳六角 特廂七角 月樓八角 花樓每間六元

斬黃袍 演火棍（劉漢臣 李祥麟 趙文連 夏月潤 潘月樵）
毛韻珂 頭二本就是我（夏月珊 周鳳文 邱治雲）
張德祿 三本鐵公鷄（潘海秋 趙文連 夏月潤 毛韻珂）
潘月樵 三四本就是我（夏月珊 周鳳文 邱治云 夏月華）

天蟾舞臺 三月念一夜戲

開設二馬路新新舞台原址電話三零二七
每逢禮拜三六禮拜日准演拿手好戲全體藝員一齊登臺

夜戲價目 特別大減價 注意三層一角 頭等一角 特等二角 頭等正廳四角 特別官廳七角 特別包廂七角

郭小福 △小上水△飄陣風 五 火燒山
小楊 菊笙 空城計
尚小志奎 △雲△叫天 宇宙鋒
李德山 △蓋叫天 △馮子和 △陳嘉祥 △林樹森 惡虎村
何月山 暗點三將公
王芝嘉 陳人俊 小楊月樓 △趙君玉 △小如意 明海山 三本鐵公鷄
劉香女

笑舞臺 廣西路中

價目 注意
夜戲 頭等正廳二角 特別正廳四角 特別包廂五角 每月包樓六角
日戲 頭等正廳一角 特別正廳二角 特別包廂三角 每月包樓四角

◁三月廿一夜准演好戲▷
◁王嬌鸞百事恨▷

大舞臺 三月念一夜演

價目 大減價 二等正廳走廊一角 三層包廂二角 特別官廳五角 特別包廂七角

小小寶芬 林黃文華 △小佳楣 △趙如泉 王又宸 醉梅 小寶義 賈璧雲 楊瑞亭 沈韻秋 △趙如泉 △何金壽
收復 真假 五毒 潘金蓮 梵王宮 挑華車 鄂州血

丹桂第一臺 三月廿一夜演

夜戲價目 注意 花樓八角 特別官廳七角 特別包廂六角 上層包廂四角 頭等正廳四角 二等二角 三等二角

許金培 李壽峯 陳雲亮 小王蘭芳 三麻子 高百歲 歐陽予倩 麒麟童 汪笑儂 麒麟童
四杰村 草橋關 陰陽河 新長板坡 李陵碑 黛玉葬花 黨人碑

丹桂茶園 三月念一夜演

寶善街滿庭坊中口

夜戲價目 包廂三角 特別正廳三角 登樓二角 頭等正廳一角 邊廂一角 起碼八十

楊文奎 金寶 杜丹芬 浣紗計
曹志香 梵王宮
王翠娥 三疑計
張文豔 拾玉鐲
苗鑫茹 藥茶計
陳蕙峯 全本羣英會
張雲仙

永年人壽保險有限公司

諸君欲爲他日預儲休養之資乎則莫若向本公司投保壽險保法保費悉詳章程本公司在東方成立十有八載担任保款總數現已逾銀三千五百萬兩資材最雄辦事最公且有時[illegible]採新納法以利公[illegible]如蒙惠臨瞻觀尤所歡迎

上海總理烈士[illegible]

民興社

法界三洋涇橋 歌舞臺舊址

日戲特廳廂二角 夜戲特廳廂五角 電話三一三〇 手巾小賬分文不取

三月廿一日戲 ◁後本百花台▷
三月廿二夜戲 ◁前本玉蜻蜓▷

王立才醫家

創制退臁液

發明之原理作於開用售處上海小西門外安瀾路三十六號 價目 大瓶一元 小瓶半元

歐戰後藥價昂貴如阿思比林貴一磅二三元升至八十元尙無現貨國民生計又窘恐非一切化學之要求的所謂國貨必利用文明科學方法製爲新世界之醫學因此進步滯一手方面却爲發展國貨之好機會所謂實驗所得取國產材料製退臁液可療一切臁瘡疔癤等病如非常家秘方本王君立才研究醫學有年本其實驗所得取國產材料之收功神速合於溶...

王培孫 葉楚傖 王振鐸 范通甫 顧天放 王奮 厚啟同

邑廟豫園勸業場

△游藝時刻一覽表▽

下層 影戲 日 三時半起至四時半止 四時三刻起至五時三刻止 八時三刻至九時三刻止 夜 十時至十一時止
髦兒戲 劉應順 戲法 日 一時起三時半止 夜 六時起八時半止 十一時至十二時止
二層樓 華子卿 宣卷 日一時起三時一刻止 夜六時一刻起八時一刻止 謝鴻飛 西廂記 三時一刻起四時一刻止 吳玉蓀 玉蜻蜓 日 四時一刻起五時一刻止 夜 描金鳳 八時半起九時半止 五趙稼秋 大套琵琶 日 五時一刻起六時一刻止 聯音張少蟾 南北小曲 夜 九時半起十時半止 雲 彈詞夏蓮君 鄭少賡 蘇灘 十時三刻起十二時止
三層樓 鳳鳴社 女子開演新劇時刻 日 一時半至三時半 四時至六時 夜 七時半至九時半 十時至十一時半
四層樓 天津班 金台二時起三時止 蘇灘 六時半起七時三刻止 桂是娥 孫 趙小卿 小菊仙 十不雙唱大鼓 趙月樵 孟小春 吉亭 姚文明 二時調 趙翠蘭 永旺 舞 西皮 鼓 宋小紅 歌 鳳 八角 書 富春林 芬王 彩 吾辯堅蓮 落花 快 書 日三時一刻起六時 夜 八時半起十時一刻止
上午十一時前 價目 電梯一角 盤梯二角
上午十一時後 價目 電梯二角 盤梯三角
下午七時前 價目 童僕減半
下午七時後 價目 特等 大餐 頭等 五角 一元 中菜 每客 五角 茶資在內 遊券

北來車輛免查捐照 南北線電話一百三十七號 請定席 客茶送奉券門 四千四百六十九號

上海第一游藝場

新世界

大馬路 泥城橋 二梯盤角 三梯電角

樓下書場：曹少堂（宣卷）二點半至四點 七點半至九點；劉玉長 李品發 盧湘卿（大鼓 快書）四點至五點三刻；邱聘卿（三弦 拉戲）九點至十點三刻；韓亨斌 皮恩榮（雙簧）刻
樓下影戲場：髦兒戲 二點至四點一刻 七點至九點一刻；影戲 四點半至五點三刻 五點三刻至六點三刻 九點半至十點半 十點三刻至十一點
二層樓：女子新劇 三點半至五點半 七點至九點一刻 九點半至十一點半
三層樓書場：趙稼秋 夏蓮君 張少蟾（四音聯彈）二點至三點 七點至八點；謝品泉 三笑 三點至四點；謝少泉 玉蜻蜓 八點至九點；吳小松 金扇 落金鳳 四點至五點 九點至十點；白蛇傳 描金鳳 五點至六點 十點至十一點；張棣筱（改良灘簧）十一點至十二點 六點至七點 十二點止

工人欲知本黨詳情者希注意及之特此通告

本埠新聞

◎陳公英士舉殯程序

(一)出發時間 五月十三日午前九時

(二)路由 由打鐵浜蘇州集義公所出發經白爾路貝勒路霞飛路敏體尼蔭路愛多亞路出黃浦灘至招商局金利源碼頭

(三)行列次序 (一)捕房馬巡(二)音樂隊(三)花圈馬車(四)救火會幷新舞臺同人(五)寰球學生會日館(六)復旦公學(七)浦東中學(八)市北公學(九)博文女學(十)女子工藝學校(十一)女子勤業學校(十二)競雄女學(十三)學生團(十四)進德學校(十五)培德學校(十六)務本小學(十七)務實學校(十八)振興學校(十九)新民小學(二十)孤兒院(二一)惠兒院幷音樂隊(二二)益智學校(二三)正心學校(二四)普益習藝所幷音樂隊(二五)城內中西學校幷同社(二六)商團幷商團籌備處(二七)浙江旅滬公民會(二八)浙江旅滬學會(二九)甯波同鄉會(三十)紹興同鄉會(三一)青年敎團(三二)岳熊二君送音樂隊(三三)工黨(三四)商餘研究社(三五)禁烟大會(三六)民國日報同人(三七)送殯友人(三八)主喪友人(三九)家屬(四十)靈櫬(四一)送喪馬車

▲又自由黨總部通告 云本月十三日爲故滬軍都督陳公英士歸葬之期凡屬本黨黨員務望於是日上午七時齊集寶康里自由黨總部前往恭送以伸崇拜元勳之至意特此通告

◎上海眞正民意如此(五)

▲江蘇公民反對宣戰電 北京大總統總理參衆兩院南京副總統鈞鑒民國以來蘇省人民屢遭兵燹益以水旱災沴頻仍迫總統繼任副總統甯滬內閧罪固蘇民方慶更生忽聞對德宣戰羣情惶愕莫識所由就蘇省現狀論民食堪憂亂機猶伏若宣戰之後食價驟增深恐外患內憂歷然並起吾儕小人惟有槁餓待斃而已大總統副總統愛民如傷兩院諸公代表民意利害所關當不至有所漠視迫切泣陳 倘乞俯納輿情勿徇外人之迫逼自陷危亡國家幸甚江蘇公民張人傑謝强公黃元培周新民袁新之王振申周乃浩李敏哉陳秉權王 則民等叩

◎赴法華工家屬之可憐

去年陰歷九月間在滬招募之第一批赴法華工六百人原定所得工資半由工人在法具領半由家屬在滬於每月十號支領上月間因有工人百餘人患病赴院就醫不能工作曾由法來電扣發家屬工資後因家屬一再要求由中法實業銀行買辦朱某商明駐滬法領事後照數發給各該工人家屬具領昨又屆發給工資之期忽又據法國工廠來電一律暫緩發給聞上海工人家屬大都私娩 並非正式夫婦現各華工在法國要求發足工資方肯做工是以滬上家屬應得工資不能照發一時各工人婦女聞耗大嘩聯給羣赴中法實業銀行要求給發不允即行聚集二百餘人扶老携幼羣赴董家渡朱住宅內哄進蟠踞要挾朱情急報告淞滬警察廳立派游巡保安等隊前往彈壓並由督察長張桂榮會同第一區署董警正一分駐所李警佐前往勸導妥爲安慰綏約至星期一日定有眉目勿庸踞擾衆仍不聽依然盤踞張督察長即回廳報告徐廳長轉詳朱交涉員向法領事磋商聞至傍晚時衆婦女始散歸云

◎李佳白以文字獲咎之眞相

法租界尙賢堂總理美博士李佳白因對於美德宣戰一事在北京晚報著論發表意見經駐京美使控其侮辱美總統拘解來滬發交美按察使審理等情已誌前報惟李博士所著論文實爲此案之主要原因北京晚報係屬英文閱者或未盡悉玆特覓譯之以供衆覽 嗟哉大事已定矣印已蓋矣美國大總統及兩院業經對德宣戰矣歐洲戰事將畢如日之方中上午爲止而美國忽於十一時加入戰團旗幟遥竪歡聲雷動夫美人眞實文明本色投入歐戰以爲大可喜之玩戲而精進無已僉謂非戰勝絕無和平之希望自是之後有强權無公理無論何國但有上等軍艦巨艇即能戰勝敵國因戰勝敵國即可變爲公理國家矣 假如美勝而德敗乃因協商諸國多得美國陸軍海軍財政及各種計畫之助力勝於同盟方面查現今同盟國情形四圍被攻出入困難非出於協商國道德之發展乃根於各國軍勢之强盛向使美國注意公理不問協商同盟何方勝利且不問何方勝利爲美國之損或爲美國之益則對德對英當表示同一態度且一九一四年英政府破壞海牙平和會規程及他項破壞中立國之法美國若以今日對德之心理對英則應早已宣布英政府罪狀與宣戰矣 夫協商方面非皆羔羊而同盟方面亦非皆山羊美國現今聯合協商國必受山羊跌價之患且非有羔羊温柔情蓋協商國素無小羊之謙虛乃老羊之驁桀者也 所可斷言者美國人民對於政府有相同之情形若云德皇以專制令德國交戰今日美國總統令美國加入戰團此舉必非全體附和大抵美國人民未加入戰團與歐洲各國人民未加入戰團不在德皇之下矣 美國人民其與政府思想一致乎抑非一致乎美[redacted]人士贊成總統及國會交戰政策者因自謝愛國矣然亦有少數人民保守[redacted]自由之精神出而反對者亦不得謂美國無人也此次上議院議員六[redacted]對宣戰或即前次二月反對與德絕交之六人歟此六人者眞可謂思想[redacted]隨流俗者矣 美國前任總理蒲來因氏現擬出而發言意者蒲氏[redacted]如同羅佐氏現今英國宰相反對英國與洲民主國交戰之事同[redacted]協商而敵同盟必有許多新奇問題可以討論現在加入戰團問題業[redacted]出我人豫料之外按前此愚見以爲美總統必盡心竭力對于維持[redacted]平之政策躬行實踐惜乎美大總統決定戰爭聯協商而戰德且按[redacted]於義而敵於非義未免天堂地獄之相隔甚遠矣

◎小麥暫免稅釐一年

江海關施監督玆奉稅務處令開據上海總商會轉據上海機器麵粉公會呈稱土麵粉行銷國內雖經准免稅釐而原料所用之小麥重疊征稅成本較大難以暢銷擬請設法維持等情前來本[redacted]查考係屬實在情形當經咨商財政部酌將土麵原料用麥凡由此[redacted]往彼口以及由內地運往通商口岸或由通商口岸運至內地者概行暫免稅釐一年俾土麵粉成本較輕行銷較易藉以稍紓商困玆准財政部咨復照辦應於本年五月爲始暫免稅釐一年迨至一年期滿後再行照舊征收釐稅除內地各關卡已由財政部通令免征外合行令仰該監督迅即函致新關稅司飭知各商人遵照云云

◎鐵路工人之不平鳴

滬甯鐵路分給民國五年營業項下餘利五十餘萬元玆悉此項餘利除該局司員工頭外所有工人概未分潤昨日吳淞鐵路工廠全體工人推舉代表致函中華工黨總部略謂工人等向在滬甯鐵路機廠供職有年而修理機器車輛之外遇有分段路軌損壞出險等一切工程緊要者莫不日夜兼工嚴寒酷暑不避艱苦雖係我工人之天職然較之員司職務勞逸懸殊此次滬甯鐵路預算給發餘利酬金員司目均已報告登册得沾分潤惟我儕工人不與其列殊堪詫異若以年限論工人中在廠工作有十餘年或七八年不等員司工匠同是滬甯鐵路用人何以厚視員司賤視工人輾轉思維莫明其故今日共和恢復工商士庶一律平等此次被棄或係遺漏工人等智識淺鮮未能直接向局長詢問理由第工人既屬工黨一份子不得不請求總理先生代訴公論以慰衆望等語現聞工黨領袖韓復元君接函後特將此事開會討論擬即函致滬甯鐵路局諮詢情形云

◎限制德人移居地點

滬海道尹公署現奉督軍省長敬日代電開接外交部內務部陸軍部號電稱玆經議定凡德國商民教士等遵照保護辦法第五條之規定呈請移居時除教士及中國官署聘任雇用之人員外其移居之新居住地應以商埠爲限即希查照等因除分電外仰卽查照辦理並轉令一體知照等因王道尹接電後昨已分行所屬十二縣知事查照辦理矣

◎城濠地契載明不納稅之奇聞

自小東門迤西直達老北門之民國路一帶折城填濠改建市房所開各業行號業由調查牙帖稅委員查明該處一帶行業均未納稅領帖開張已報告沈知事核辦詎各該業房主出而反對咸稱昔時承買此處濠地契券載明將來不論作何營業俱不納稅等語因聯名投縣公署具稟聲明沈知事以所稟詞出一面碍難取信惟折城填濠事務所撤消後所有一切案卷移歸工巡捐局保存因此函請朱局長調取案卷再行核辦

◎洪述祖惡貫滿盈(十)

宋案要犯洪述祖被逮後全國人民無不稱快現聞該犯自知證據確鑿無可逃罪一經會審公堂訊明必然引渡內地法庭懲辦故連日囑其家屬倩人四處運動希圖開脫乃竟有一般冒充黨人之無業游民欲藉此種機會騙取錢財聞於前晚八時由某某等數人出面與洪述祖代表祕密接洽其所議條件內容雖不能詳知大致以原告不再向會審公堂及內地法庭具稟要求引渡爲第一要點並聞運動欵項先付若干 餘俟案結後交清按洪犯罪大惡極人人欲得而甘心罪人斯得斷無令其倖[redacted]理不知洪犯家屬果受若輩之愚否也

▲林檢察長查洪[redacted]應桂馨往來信函密電均爲本案切實證據前經公共公堂將[redacted]警武士英等引渡到廳研訊明確至是年二次革命本廳即將全案[redacted]送交涉公署存儲鐵箱保存在案現應將各種證據提出[redacted]昨午委派本廳書記官程冠吾持鐵[redacted]鑰匙前赴交涉署稟知朱交涉員開箱檢取

[redacted]省委復查煙苗

[redacted]邑查勘烟苗前經齊省長派俞委員來滬會同縣公署委員分赴四鄉查勘後即行返省報告現齊省長又以會勘英員陶樂爾日內即可到滬會勘前日重委陳時密君來申搜查以重烟禁而免疏漏陳君奉委後當即乘車到滬赴縣面晤沈知事已於昨日起分赴四鄉嚴密抽查矣

◎續寄國貨樣品

國貨維持會爲推廣國貨銷路徵集華商新出之絲織棉織化粧日用諸品郵寄國內外商會請爲設法推銷已誌前報玆悉該會自將國內閩粵諸省及國外高麗俄邊諸埠先後兩批寄出後昨又將各種徵集貨品交由郵局分寄澳門越南文折馬律島舊金山日麗棉蘭暹邏仰光等七處華商總會查收代爲設法推銷矣

◎米價尙須看漲

本埠南北米市自本月三日大雹以來銷路暢旺粳米每擔市價驟漲六角糯米亦漲八九角原因厥有三端近日打包裝運出口運往天津濟南等埠者日有六千石之多一也天雨冰雹業此者預料春花受傷米價將貴頗多囤積居奇二也內地各鄉產米之處底貨缺乏無貨運滬三也因此種原因存貨缺少以致市價步漲據各鄉人云現在芒種將近插秧在即待雨孔殷若再亢陽不雨於農田大有妨碍此後米價飛漲實爲意中事云

◎國貨香烟暢銷

南洋兄弟烟草公司自在滬設廠發行以來各省埠銷路頗爲發達惟山東一省雖有行銷僅係零星交易尙無大批購辦近因該廠所出飛艇愛國等牌魯人頗樂購吸銷場日廣日前該幫駐滬莊客接到該省富商來電囑向該公司訂立合同每月各百餘箱運東銷售該公司因近來銷路暢旺所出供不敷求對於此項大批定貨恐有延誤故加工日夜趕製以應需要而保信用

◎懲辦私造僞票

▲西牢半年似乎太寬

住居法新租界愷自邇路首安里五十三號之傳開春袁四明等私造湖南銀行及湖北官錢局銅元票爲法捕房探目沈德福包探許福卿姚金福偵知前往將傳袁二人拘獲抄出皮箱一只內儲每張百元之僞票一千餘張解廷法公堂請提訊傳供有住居同里七十一號之吳經軒於二月二十七日持來皮箱一只言稱內藏鈔票若干張因上海不能通用故未兌去今伊欲蘇州不便携帶暫爲寄存言明三四日內即來取去當時我等並未開箱檢看故此不知眞僞不料吳一去不返未曾取去實非我等僞造袁供與傳同訊據問旣係吳經軒僞造可能將吳尋交案質證否傳袁始則互相推諉一味支吾嚴詰之下始各俯首求恩遂判令各押西牢半年僞票焚毀

◎關於德相演說之異詞

日前本埠各報多載譯軍使署署准陸軍部咨開本部取有德相比脫曼霍告誡軍人征服中國政策一件頗可藉資警惕因傳飭警廳知照云云查原件係德相演說實謂中政府與德絕交實受協商國壓迫惟中國國民全體尙與德國國民有親切之感情云

◎沈知事將下鄉勘災

齊震岩省長以本月三日雹災上海一帶受災最重特訓令沈知事親赴各鄉履勘將麥苗蠶豆稻秧蔬菜被災損失情形詳細調查分別列表具報俾憑核辦聞沈知事奉令後擬即日分赴各鄉實行履勘云

◎國恥紀念會續聞

▲愷自邇路惟善里中華國民勵恥會成立三載印送國恥紀念品年以萬計前日下午二點鐘依照向例開國恥紀念會首由會務部主任報告開會旋由黃君奠華演說略謂禮記有云物恥足振之國恥足以興之國恥紀念云者念玆在玆須臾不忘求其有振興之者也民國四年五月九日距今兩閱寒暑矣國人振興之效果安在耶但見鄭家屯及廈門日警交涉等案爲國恥紀念史增加材料而已國人之可恥可痛爲何如耶竊願國人自今而後深知國恥紀念之可恥可痛則必有以振而興之毋以開一度國恥紀念會即爲盡其匹夫之負則我國國耻反足暗爲振興之機未始非國人不幸之幸願與國人共勉之繼由該會會員演說均以策勵國恥力求振興爲主云

▲霞飛路漁陽里北弄二十二號浙江旅滬公民會前日下午六點鐘特開國恥紀念會首由主席報告開會宗旨旋由職員會員相繼演說俱以國恥紀念爲吾國民最可恥痛之事必須奮發精神力圖自强爲詞聞者皆爲鼓掌頗極一時之盛

▲寰球中國學生會前晚國恥紀念會首先校長徐紉蓀君報告次請戈朋雲君戈君演講略謂一國猶一家譬有業不相識者在余家門前徘徊窺探余若置之不問彼必漸進而登堂入室至此而欲阻其行動則甚難矣一國外交何嘗不然從前滿淸時代對於外人多敷衍讓步引狼入室致有今日民國建設後本可囘復主權不幸袁氏當國野心帝制第恐國人禍己乃不惜孤注一擲竟擅許外人權利資爲援手不然國與國交斷無憑空提出重大要求之理且聞當時日公使要求條件並不經過外交部而逕向大總統直接更聞爲某總長以理向日公使力爭而大總統竟將某總長撤任易以他人故吾國外交之失敗半由執政者蔑棄公德有以成之外人之來吾國無處不到深知吾國內情某事可以强迫某人可以行賄較吾人所知尤詳故每發生一事必奏凱歌而返惟望諸君此後對於外人無論何事勿將國內實情洩於外人即遇强迫亦當據理力爭毋以恐懼而失人格使外人見我民氣之盛自不致蔑視中國也又吾國國家與各種團體每每以貪忌二字失敗貪則忘本忌則不顧事之曲直務逞意氣以壓倒他人即國亡家破亦所不惜若斯人者不啻害羣之馬雖有學術適足以濟惡不能謂之有人格諸君英年好學後日涉足政界務宜先去此弊今日爲追思國恥之日將來能使國恥不再發生全恃諸君心力當好自爲之云

鄭州榮陽縣城內黨桑學堂王壽富頓首 退雲包還不洋
上海盆湯弄寧波路口 崔氏搬香爐驥雲氏總發行所啓

◎綏遠烟商之意見

中國烟酒聯合會昨接綏遠總商會公函云逕啟者查烟酒公賣禍國害民實已無可諱言各省商民正在力求統一之間乃歸察兩屬烟酒公賣局長魏業銳猶恐兩業商民不能即時絕滅復在歸綏創辦蒙地烟酒銷場稅實屬異想天開搜括毒辣除原文照抄附閱外查外蒙係自治區域中央能否設局收稅事關國政非局長所能擅專况徵收法理從未有徵收國權不及稅務又視前後兩函一則曰烟類緩加再則曰烟類緩辦而徵收如故尤屬蔑法殃民損害政體案關法律除通呈外相應函達貴會請煩查照主持公道依法協爭無任感盼之至附照抄原文一件具建議書鎮重徵烟稅懇請貴會質問事竊緣敝號等于本月十七日托義和榮轉雇蒙古脚運貨赴新疆科城銷售義成昌貨內發生烟四柜大德生貨內發生烟八柜元盛德貨內發生烟十柜出城由塞北關納稅請領烟酒公賣局照票路經可鎮清源局驗票不管票之有無非重征稅不許放行停駛數時交涉無法必得照數交納然後放行義成昌生烟四柜重徵銀四兩二錢大德生烟八柜重征銀八兩四錢元盛德生烟十柜重征銀九兩八錢各領該局執照爲憑商等伏思此乃路過並非正稅如此重征商力微薄何能擔負而征國稅必有定章未經百里似此加征誠恐久後消路擁塞病國損商遺害無窮是以懇祈貴會質問以除商病則敝號等感恩無旣矣

◎夏月潤家刦匪候訊

夥刦成都路夏月潤家鑽戒金珠鉅贓之盜匪揚州人周鰲清江人陳瑞庭南京人沈鳳記江陰人苗振元常州人呂寶仁臺州人翁士濟皖人顧桂友王芝祥金少山李少山趙于庭蕭生楊春有等十三名被法捕房緝獲吊出原贓解經法公堂訊明由老閘捕房備文派探提回管押歷誌本報昨由捕房傳同事主夏月潤將全案人犯併解公堂奉王襄讞會同美柯副領事訊據中西包探禀明前情並稱被告周鰲陳瑞庭沈鳳記苗振元呂寶仁翁士濟六名已經原告指認實係四月十三號夜搶刦盜匪又在顧桂友身畔搜出原贓鑽戒當票一張惟此案供詞甚多要求另行訂訊等語中西官得供判周鰲十三名均一併還押候特別研訊

◎追悼同仁醫院創辦人

創辦同仁醫院之美國教士湯藹禮老牧師年登耄耋前月念四作古安葬靜安寺西坟塋等情曾誌前報茲由本埠聖公會同人訂於陽歷五月十三日三時在愛文義路聖彼得堂舉行追思典禮凡與湯老牧師情殷誼篤之中西男女各界屆期均可蒞會以誌哀思

◎考試警界第一日

昨爲華界警察第一次考試之期上午九時半第一區一二三各分駐所均撥派一二等巡長率同一等警察共計七十餘名同赴第一區署排齊由董警正當場點名畢即命題云本埠警察如何方得商民悅服說旋令當場書寫對答文字後又將第二題發出云華界遇有匪徒越入租界租界匪徒越入華界時應如何辦理說各長警除當面對答外亦有書寫文字交呈畢時已下午三時始各排隊而回

◎華捕求給螟蛉子

粵人拐匪拐得女孩馬松林及男孩四口欲乘廣利輪船赶行爲十九號西捕查見該匪乘隙逸去致將嫌疑之徐義桂王阿榮徐金生等三人連同小孩解送法公堂請訊馬蔣氏投稱松林係親生女爲於五日前失去今蒙獲案求請給領松林供稱被粵人誘拐至伊家中前日携登輪船即被巡捕查獲是實餘者四孩年均幼小無從取供徐義桂等同供民人等前在碼頭上照料旅客今西捕因民人等久在碼頭故向民人等訊問看見拐匪否民人等回其不知故被拘案是實旋有方子生林阿福李堂王庭香四華捕同稱巡捕等均乏後嗣請將四男孩分給巡捕等爲螟蛉子中西讞員判徐義桂等三人無干開釋松林給其母領回男孩四口暫准四華捕領去各照相片一紙懸掛公堂招人認領如一年後如無人具領准該捕等作爲子嗣

◎日商以酒食聯絡

日本各實業家組織來華視察團日前到申轉赴杭垣游覽旋于八日返申中有製造洋布之服部廠主因該廠出品頗在滬地暢銷商由三井洋行大班轉商某號主向二馬路太和園酒館包定正廳設席二十桌並延貴仙戲園全班演劇助興昨晚六時入席各洋布號主均承邀赴宴聞今日乘滬甯火車前往甯垣轉道漢口與漢上布商酬酢亦可見外人經營之力矣

◎應瑞艦續往烟台

海軍薩總司令前以烟台防務重要當令肇和應瑞兩練習艦駛往防守嗣因應瑞一艦尚在修理由肇和先往烟臺駐防現應瑞已修竣出塢裝足煤斤砲彈預備即日由滬開往烟臺防守

◎海軍醫院遷設高昌廟

海軍醫院原設吳淞地方已歷多年茲因薩總司令查得該醫院設在吳淞諸多不便自應改設上海故於前日命將吳淞之海軍醫院遷設高昌廟西柵外租賃民房爲病院以便就醫較速云

◎王文典傷足滯津

國貨維持會正會長王文典氏前因濟關免料加稅一案循贛商之請親赴北京面謁政府代請停辦現因此案已蒙大總統面允停辦目的已達本可遄日回滬乃日昨該會接到王會長來函謂晉京時因在津浦火車上被車門軋傷手指其勢頗劇現在醫院療治尚未痊可故擬暫緩數日方能遄返云

◎關輪撞翻猪油船

虹口粵商協太和號因有猪油五百六十箱於前日上午三時許雇裝駁船運往藍烟囱輪裝赴新加坡銷售乃該駁船駛至北黃浦祥生廠碼頭附近江面詎被海關總巡處走班鏡湖小輪碰撞以致該駁船所裝猪油翻落三百另二箱尚餘二百五十八箱幸未落水該粵商已向新關河泊司索賠損失矣

◎屋小人稠遺火患

閘北華盛路詠仁里俞顧氏家炊飯起火由各段救火會救熄已記前報茲經四區姚警正查得俞顧氏賃屋一幢同居者多至三四家故於天井內搭蓋廬棚作公共廚房是日風大火星吹上棚頂致釀火災延燒鄰居樓房共六幢因將該氏傳案交保聽候核辦

◎兩著名學校運動會

基督教滬江大學校麥倫中學校定十一號(今日)十二號(明日)午後二時在各該校體操場舉行運動大會業已柬邀同志及各界士女蒞觀以彰盛舉

工黨消息

▲紀事欄

▲今據調查員報稱滬甯鐵路機器廠工人未分紅利因夜工及星期日作工另有工資常州南京等處係夜工星期皆包在工資以內故當局即以此爲不應分紅利之理由云

▲討論欄

▲天恨君與笑僧君討論「工黨支部以何人辦理爲善」所見均是(原函從略)惟於鄙人前次答(玄)問稍有誤會竊再申吾說以釋天恨君之疑各國工黨創辦之初固非純爲工人然此輩先覺其言行皆能得工人之信任者也吾國人民有一弱點無論何種團體份子皆不知監督辦事者復不知崇仰賢者故深懼支部辦事者苟非其人工人既不知監督勢必任其所爲幸福未謀而罪惡已造非云非工人既不能辦工黨也亦非云工人皆能辦工黨也故吾對(玄)問一則曰「工黨支部能由各處智識充足之工人辦理爲最善」其意蓋謂能如此最善否只好從權以非工人辦之吾幷未指明非工人辦理者不善也吾又曰否則有職業而素知工人苦况者亦可其人既有職業而辦公益事必非天恨君所謂自相朋友可比天恨君謂閱歷深之人可辦支部但仍不若以素知工人苦况者辦之爲愈也蓋閱歷深之人今有善與不善兩種若深知工人苦况者辦理雖不能盡善然不致重苦工人也天恨君云工黨研究工業蓋尚未知工黨性質研究工業此工會工人學會之職也若工黨則以研究工人苦况而謀改良工人生活增進人類幸福爲急此點最易誤會笑僧君所問明日當再詳答(若仙)

時評三

●華工家屬之可憐 (力子)

▲赴法華工家屬以工資被扣譁噪此中消息有足滋人疑者工人即多外婦然斷無六百人皆非正式眷屬之理吾國人素重家族甯盡忽然不顧况合同具在資本家工人皆不應反汗則扣阻原因當非盡如訪稿所云而或別有誤會也

▲工人皆吾赤子國家應加護惜數百家婦孺之哀號官廳不應充耳無聞有外交之責者幸勿再持放任主義已

商情

各國匯兌 五月十日各國匯水行情如左
大條銀電報 二十七辨士九三七五
英國電匯(上海規元一兩匯至倫敦) 二先令六辨士七五
英國現匯 二先令六辨士八一二五
買進四個月 二先令七辨士一八七五
銀行四個月 二先令八辨士一二五
定貨四個月 二先令八辨士三一二五
定貨六個月 二先令八辨士六八七五
法國電匯(上海規銀一百兩匯至巴黎) 四百八十四佛郎半
四個月期電匯 四百九十九佛郎半
美國金元現匯(美金百元上海規銀匯至紐約) 八十四兩七錢五分
四個月期電匯 八十七兩二錢五分
和蘭電匯(上海規銀一百兩匯至和蘭) 二百〇五個
印度電匯(上海規銀一百兩匯至印度) 二百六十二羅比半
香港電匯(香港幣一百個合上海規匯) 六十八兩
日本電匯(日本洋一百元合上海規銀) 六十兩〇三錢七分半

銀市 五月十日金融行情如左
英洋 開盤 七錢二分四厘六二五
收盤 七錢二分四厘六二五

證券 昨日證券交易所報告
標金 開盤 二百九十九兩五錢
收盤 二百九十九兩五錢
四年六厘內國公債(付息) 五十七元
三年六厘公債(購入) 五十八元
八厘內國公債(售出) 八十一元
招商局航產股(售出) 一百四十元
交通銀行(庫平購入) 三十五兩
通商銀行(售出) 三十九兩
漢冶萍(售出) 二十一元五角
浙路證券(除五期售出) 三十八元
蘇路證券(除八期售出) 三十三元
浙江興業銀行(已繳三期) 購入九七五折

股票 昨日交通公司報告
藍格志買(每股) 十七兩
英殖華買 十兩〇三錢半
橡皮買 五兩八錢半
志摩買 一兩三錢
刀米仁買 十一兩〇九錢

金市 五月十日收盤行情如左
現貨標金(每條) 三百兩
足赤條金 三百〇七兩
沙金合赤 三百〇八兩

錢市 五月十日北市銀洋銅元小錢市收盤行情如左
銀樓飾金(每兩) 四十五元
收進舊金(每兩) 四十一元
銀樓飾銀(每兩) 一元六角五分
龍洋 七錢二分四厘二毫半
英洋 七錢二分四厘六毫半
銀幣 七錢二分四厘六毫半
小洋 六錢三分九厘
銀折 七分
銅元 一百七十九千五百文
錢市 一百五十千文
衣牌 千二百九十文
錢找 千二百文
八開 一百十四文
小洋貼水 每角十五文

糧食 本埠滬南船粮食市面近日蘇常松錫米船來源不絕日上價格尚稱平定今將行情列左
高機北幫通元 八元二角次七元七角
高機北幫白粳 七元三角次六元七角
高機南幫白粳 七元次六元五角
高機南幫陰元 七元六角次七元四角
高機洋秈米 六元三角次五元九角
高機蘆秈米 六元五角次五元八角
蘇同河機白粳 六元九角次六元五角
蘇同河機陰元 七元六角次七元三角
蘇同機洋秈米 六元三角次五元七角
珠角機白粳 六元七角次六元二角
泗涇機白粳 六元六角次五元九角
北坼機白米 六元五角次五元八角
周莊機白米 六元五角次五元八角

本廠紗 昨日紗市各號開盤如左
十六支雙龍 一百二十二兩
十六支寶塔 一百二十一兩
十六支脂虎 一百十九兩
十六支寶鼎 一百二十兩
十六支飛馬 一百十八兩
十六支雙象 一百二十兩
十六支雙虎 一百十八兩五
十六支水月 一百二十〇錢二五
十六支人紗稱 一百十九兩五
十六支文明 一百十九兩
十六支天官一 一百十八兩五錢
十六支日光 一百十九兩
十六支紅龍 一百十八兩
十六支雲鶴 一百十八兩
十六支三星 一百十八兩
十六支紅團龍 一百十八兩
十六支月季 一百十八兩五錢
十六支雲龍 一百十六兩錢五
十六支丹鳳 一百十八兩
十六支收羊 一百十八兩
十六支人鐘 一百十九兩
十六支鐵毛 一百十七兩
十六支寶盆 一百十六兩五錢

船期

▲進口輪船 五月十日(二十)禮拜四進口
江天 由甯波 招商總局
穎州 由香港 太古公司
德和 由長江 怡和洋行
大通 由長江 太古公司
大貞丸 由長江 日清公司
長安 由長江 鴻安公司

▲出口輪船 五月十一日(廿一)禮拜五出口
大貞丸 開往長江 日清公司
大通 開往長江 太古公司
小野丸 早午開往青島 南滿洲社
湖北丸 天未明開往天津大連 大阪公司
德和 開往長江 怡和洋行
廣濟 開往溫州 招商總局
新北京 開往甯波 太古公司
新甯紹 開往甯波 甯紹公司
長安 開往長江 鴻安公司
長和 開往崇海 [illegible]
和濟 開往崇海 大達公司
大和 開往揚州 大達公司
五月十二日(二十二)禮拜六出口
穎州 開往香港廣東 太古公司
襄陽丸 開往長江 日清公司
武昌 開往長江 太古公司
平安 開往穿山定海 平安公司
永利 開往定海石浦海門 越東公司
通州 開往通州 祥茂公司
江天 開往甯波 招商總局
海門 開往崇海 聚豐公司
大昇 上午四時開往崇海 大達公司
五月十三日(二十三)禮拜日出口
筑後丸 開往日本 郵船會社
五月十四日(廿四)禮拜一出口
江孚 開往長江 招商總局
鎮安 開往香港廣東 太古公司
張家口 開往牛莊 太古公司
奉天 開往威海烟台天津 太古公司
大德 開往揚州 大達公司
大福丸 開往長江 日清公司
橫濱丸 午前五時開往英國 郵船會社
平安 開往石浦定海海門 平安公司

新聞紀念戒烟醫院

確保黑籍貧民立意願戒者祇須覓有本埠的實紳商作保經本院調查實後立予本院施戒券一紙即可來院受診取藥不取分文其有自願納資戒煙者按照例假部收資章程辦理(乙)療病部凡持有本院施診券者在門診時間不取診資文其有自願納資受診者(每日上午九點至十二點下午二點至四點)停診)診資四角復診減半拔號加倍特診(除門診時間外)診資一元出診(下午四點至八點)診資三元(每日加收三角)入院手術費另加藥費須覓有安保預繳十日方可照准無住院必要者得拒絕之戒施診三十普通六十拔號加倍住院特等每日三元普通每日一元如有隨件每日加收三角入院經費者請送本院會計處取單收條爲憑幷即登報聲謝以昭核實詳章函索即寄 院址現設上海白爾部路即俗名陸家觀音堂新民里七號洋房 本院陰歷閏二月廿二日開幕

陳立三
花柳病專科醫生
善治白濁下疳橫痃楊梅遺精白帶等症
德律風三五一七
醫例 除星期外每日上午門診九至十二下午三至八出診門診一元出診三元五元包病貧不計六六注射及零種各等百醫議勞同源合面寓燈公司電路樓上即馬路英大城橋泥首東

奉送 人造棉花講義 上海
人造棉花秘訣乃鄙人由化學中研究所得發起明德造棉廠以補天產之不足製造之法復經實業家一再討論稻草桑皮蘇皮造棉之法及舊棉翻新并製造藥水棉花等詳細備載現爲振與實業起見特印二千份爲限奉送熱心實業諸公如豪索取請附下一分至三分郵票二角鄙人收到郵票之後卸將詳細完全講義寄奉如有不明之處可用函詢如不能造棉將郵費奉還函授面授一目了然送完二千份後仍收講義費洋二元望諸公速來索取爲荷 上海閘北豪古路德安里錫字一百八十一號明德事務所啓

敬告游歷滬上及辦貨諸君鑒
如購廣東蠟丸藥酒必以老牌爲第一
上海河南路老巡捕房對面
趙同春堂
始創在粵一百餘年分設上海四拾餘載經歷最深遐邇馳名之蠟丸老舖也
茲將本堂最靈驗及最著名之丸散略列

▲烏鷄白鳳丸 ▲參茸衛生丸 ▲婦科白帶丸 ▲人參再造丸 ▲茄楠氣痛丸 ▲清心牛璜丸 ▲麋茸寧坤丸 ▲化痰止咳丸 ▲小兒回春丹 ▲產後回生丹 ▲經期腹痛丸 ▲十香止痛丸 ▲調經種子丸 ▲花柳搜毒丸 ▲珠珀白濁丸 ▲梅花點舌丹 ▲萬應痧氣丸 ▲正玉樹神油 ▲萬應如意油 ▲珍珠化痔丸

▲虔製六神丸 ▲八寶紅靈丹 ▲參茸坤順丸 ▲參茸寧神丸 ▲眼科熊膽丸 ▲龍涎戒烟丸 ▲舒筋活絡丸 ▲正化州橘紅 ▲扶陽乾健丸 ▲犀璜抱龍丸 ▲種子三達丸 ▲人參培元丸 ▲三鞭壯陽丸 ▲神效蠍蝄丸 ▲滋水玉液丸 ▲應驗跌打丸 ▲救危保安丸 ▲全鹿滋腎丸 ▲金鎖固精丸 ▲龍涎哮喘丸

▲十全大補丸 ▲跌打七厘散 ▲追風蘇合丸 ▲寧坤至寶丸 ▲八寶明眼藥 ▲珠珀保嬰丹 ▲勝寶女金丹 ▲八寶驚風散 ▲遠年頑癬藥 ▲百勝珍珠散 ▲立止牙痛散 ▲萬應午時茶 ▲萬應甘露茶 ▲催生化育丹 ▲燕窩肥兒糕 ▲自飯薄荷油 ▲立愈疥癩藥 ▲心胃氣痛散 ▲哮喘洋金花 ▲瀉了性藥酒

▲本堂不惜重資揀選正上等道地藥料製煉成丹丸而應世之靈驗無論官於兩粵商於兩粵及南北各省者鮮有不知本堂之膏丹丸散最爲靠得住而且在滬數十餘年向未有遷移地址此係老舖之明證也諸君光顧祈認明招牌以防假冒本堂謹誌

文壇氣概

說林 古戍寒笳記（續）（小鳳）

第四十五回 因美人留下一命 借題目激起三軍

五兒歎道難得你們肯誓同生死今天那位騎馬闖進來的原是本代帥的母舅他是現任的中書見閣中有了拿問我們的硃諭丟了官出來報信教我們趕速預備的呢他也是個有文有武的人本代帥替你們介紹了罷說着吩咐請馬爺不多一刻那位西貝中書已神情開朗的走了進來五統領像有人在身後推着一般一齊立了起來春華含笑點了點頭說纔墜了馬恕不作揖罷說着洋洋坐下覷着五兒道這五位大約都有勇知方的了這事議有頭緒麼五兒道大計已定了只沒有定怎樣的對付呢春華將長眉一軒慨然道在理我原沒干涉這事的分兒只私交公誼兩未可恝然置而不顧所以把官丟了來給你們知道古人說當斷不斷反受其亂今日便是應毅然決斷的時候哩（未完）

社會小說 故家（續）（無爲）

菱兒察其意甚殷爲言亦誠因收淚與商賃値中婦曰此何待計但恐此間迫仄不足以容女公子及太夫人耳菱兒固請言値中婦曰吾孤孀無子得餞將焉用且吾家固少有積蓄所欲以餘屋賃人者以獨居寡歡欲得人爲伴耳菱兒察其誠乃稱謝而出夜月孤明流星閃爍菱兒途中悲辛不已而惡少涎美色三五成羣出褻語於其後菱兒懼極狂奔顧弱不禁衣之徵質行且莫勝奔益吃力及抵家喘息竟不相屬良久乃能叩扉荔兒啓關內之牽裾呼曰姊乎弟飢甚矣菱兒慰之曰趙嫗行至矣弟且少忍過此以往姊當不令弱弟更有飢時也菱兒故甚憊初猶强自支聞荔兒之言悲從中來頓覺天地轉旋慰語未終而身竟仆荔兒大呼曰姊僵臥矣適趙嫗自外至見菱兒目眦而齒震疑其暴死撫其體猶温乃知爲暈亟扶將入室菱兒之祖母備歷慘境見狀幾失措老淚交睫即其旁而撫之趙嫗爲覓少茶以灌菱兒茶進少許菱兒始能呻更歷十分鐘菱兒張目而哭曰天乎奈何苦黃氏子孫至此爲聲甚哀聞者莫不淚墜

文選 外交新紀元序（王無爲）

世有行險以徼倖者矣而未見如吾國此次行險以徼倖之甚然吾人今已投入於險境行不得亦固將行其至則所謂行險以徼倖者庶名符其實不至則必死於險境行險而死於險境死固其所將孰與尤尤險境邪險境主宰之神乃未嘗招之使來只合自怨其險境是求耳唯是吾人今雖在險境之中而未至於死地蠶雖僵而未殆薪不盡其終傳要能死裏逃生無量數之凶神惡煞中亦自有一救苦救難之觀世音菩薩語有之禍福無門唯人自召無端自投險境是謂召禍於險境中竭力盡心以覓坦途斯亦可名爲召福嗚呼禍福之門生死之關在此行矣邦人有衆應自知審愼其出入無待吾之絮絮吾所不已於言者前事不忘後事之師此爲共和以來未有之外交巨變抑亦共和以來破題第一遭之冒險成敗不可知成敗之機則於是而伏過此以往願國人勿忘前事而加意於成敗之機焉

詩選 宣化道中（陳去病）

軒皇神聖古無儔巨斧能開大九洲涿鹿山高餘黑霧荻蘆灰冷渺蚩尤黃塵遠上迷京觀碧血深埋憶故侯（明英宗土木之變恭順侯吳克忠及其弟都督克勤先力戰死成國公朱勇永順伯薛綬往援又全軍俱覆及帝被虜英國公張輔泰甯侯陳瀛等五十餘人皆死之官軍殉者數十萬）漫笑平城圍易解防胡還自要良謀

刊誤 「昨日詩選陳去病誤作陳青病特此刊正」

諧藪 怪先生之怪狀怪事怪話（蝶莊）

怪先生者不知何許人着不中不外之衣履同儕因目爲活怪物於時怪先生之名乃大噪

怪先生新正至一書坊欲購日歷問其値非一角不賣先生怒拂袖而去事隔半年復過其處存僅一摺問其價値幾何仍答一角不已下氣與之磋商良久半角亦賣持歸喜不自勝有問何樂之有先生出日歷曰非到今日斷斷不能以半角錢買此維新之日歷

先生一妻一妾欲以左擁右抱之趣誇示於人因篆一圖書以自豪其文五字曰我有齊人風

先生之妻性糊塗作事與人迥異以故伉儷甚篤死之日先生哭之哀如喪考妣因仿莊子鼓盆而歌之意而行之竟一黃銅臉盆終日大敲而特敲同院皆被騷擾

先生來滬偕友游公共租界勞合路見一雉妓已半老徐娘目睇良久忽然大哭友怪而詰之先生曰貌逼肖吾妻相見有別離之感耳

先生愛讀外國史見有威廉第二者則莫解其義後有人告以故先生恍然悟所以名爲第二者固自有在一日與諸友讌召花侑酒先生亦書一箋則爲鏡塘里蘇小小第二同座怪而問之先生憮然曰威廉有第二難道我們中華民國沒有第二蘇小小嗎

先生之姪覆自東京寄柬於先生信面直書某某某様先生怒其無禮及歸即飽以老拳並扭見其父母

先生世居狗頭村友輩遂稱先生爲怪狗頭先生欣欣然有喜色

先生既以狗頭自居將名其長子爲大狗次子爲小狗嫌其俗未果一日拍案大悟曰現在世界維新識時務者爲俊傑因改名其長者爲東洋狗小者爲西洋狗

趣聞

◎鄉愚誤會（本埠）

浦東人某甲久聞海上繁華昨特來申遊玩行至大馬路見一印捕高逾常人頭纏紅布面多髭鬚某甲大異駐足痴視之適一捕頭過此（按西例各捕者見捕頭必舉手行禮）印捕方舉手甲誤會其將擊己也急急奔避適有一黃包車迎面馳來彼此相衝某甲竟效超等武生翻一筋斗見者無不大噱（潘君芙）（不受酬）

◎女校長之良訓

新聞某女校聲名狼籍其中醜史罄竹難書述之且污吾筆特有不忍緘默者在聊誌其一端（藉代筆伐）校中有某女生（爰存忠厚特隱其名）質本平平而輕狂殊甚以故浪蝶遊蜂頻來沾惹面首之多不可悉數校長亦爲個中一分子良有敎育之功近因細故醋海興波校長戟指向該生而斥曰若幸自愛勿任意識人吾在某校兼任敎授中不乏精壯少年當爲紹介即須三五人亦至易易也女生亦不以爲羞轉笑曰謹謝先生玉成後此自勿敢爾爾也嗚呼以最高尚之女學界乃出此怪現象尙何言哉尙何言哉（不受酬）

餘琴

人每不自知皂隸輿臺亦自負不俗今之執鞭而策馬者皆意氣揚揚爲狀絕自得而不知此種賤役固妻子之所羞而流俗所不屑也

昨途遇一西崽方與一平民爭論西崽忿然曰吾且歸告諸大班爾其愼之吾不知彼之大班何人彼之大班又如我同胞何特此西崽者吾則知其爲一不知自量之外國奴嗚呼地球之大固不容無此怪物唯此怪物獨生長于神州吾不能不竊怪大冶洪鑪之善能鑄錯（無爲）

蝶莊先生鑒稿乞源源寄下 文壇藝載部白

含我先生鑒何日來滬乞示知 蟻白

請用國貨機器注意

中華工業總部通告 本黨于本年二月十一日開始函訂民國日報第十一版內另闢一欄專載按日消息凡各界人士以及中外各部

農商部註冊 中國精益眼鏡公司 中國第一家自製吃力克光鏡片

總公司 上海英大馬路泥城橋東 分公司 北京 天津 漢口 長沙

諸君欲戴合目光之眼鏡須先得完善之驗光・諸君若戴目光合度之鏡片與夫戴一金製邊脚而光不合度之鏡片其利害懸殊自不可以道里計然欲得目光合度之鏡片非有數種學術之專門家以其良久經驗最新儀器爲之詳細審驗即不能適合個人之需要故鏡片之重要部分在於試驗而尤在於完美之試驗本公司經驗光學…… 理張志德謹啟 電話三八九五

上海小東門 協泰豐壽貨莊開張廣告

本號於壬子年開張專售洋貨布疋及各省壽貨價廉物美信用久著有口皆碑無庸贅述茲値丁巳適有閏月貨一門辦者頗廣本號因地處狹小不克敷用故特不惜資本於斜對面石庫門內另設壽貨專售處凡衾枕被褥文禮服綢緞壽衣以及顧繡各色貨莫不精益求精今擇月十九日開張凡各界諸君惠臨賜顧本號無任歡迎也 本主人謹白

哈蘭士醫生秘製內服聖藥 六零六

花柳毒門有清血解毒之能 風濕骨痛有祛風理濕之效 瘰癧癰疽有內消外化之力 癬疥惡瘡有去腐生新之功 價目每瓶大洋一元七角半 每打十七元五角

外埠諸君如需此藥可就近向當地各大藥房囑爲代購更較妥速

補血生精止咳化痰 人中寶保肺漿

功能補血健腦壯陽保腎調經種子平肝止帶養陰培元如蒙購服定能立見奇效定價大瓶洋二元小瓶一元二角凡患痰飲乾咳氣急哮喘痰塞喉瘵倒傷肺瘵嗽風咳試盡購一此漿之瓶服痼立去瓶疾大一大洋角元七一半小瓶大洋一元

總發行所上海石路中四馬路口太和大藥房 總經售處英大馬路同濟大藥房 電話四九二一

本埠經售處 四馬路中英藥房 北四川路同濟藥房 河南路泰西藥房 棋盤街美華藥房 五馬路中外藥房 寶善街華美藥房 三馬路大陸藥房 麥家圈大生藥房 棋盤街立成藥房 十六舖內如意里口英美藥房 各埠藥房均有經售

上等國貨之三喜香烟

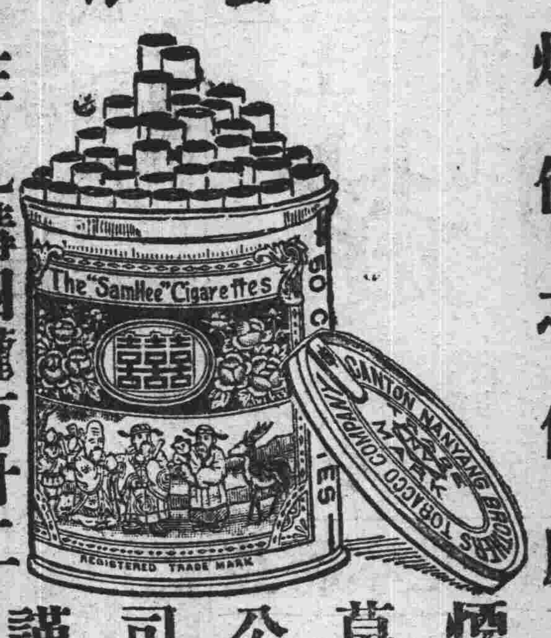

烟味之香甜 煙枝之加大 煙葉之黃嫩 烟灰之潔白 烟樣之華麗 烟口之整齊 煙價之低廉

注意 凡購四罐有廿二彩月份牌奉贈

中國南洋兄弟煙草公司謹啓

上海中華眼鏡公司

Shanghai Optical Company.
P 393, Nanking Road, Phone 2112
H. C. Chow and S. Z. Yu Expert Opticians
Special rate to Physicians, Missionaries and Students.

精製各種晶澈光明吃力克光鏡片以及各種時式鏡架鏡脚 如蒙各界惠顧其價格外從廉以示優待 設英大馬路小菜場東樓外樓西首

本公司開幕以來極荷社會歡迎茲附介紹信一則以供衆覽・自光學發明而世之有目疾者免短視生繩之患其有裨社會匪淺周君憲章得美國著名光學家高君之傳潛心研究歷十餘稔今在英大馬路中創立中華眼鏡公司凡來驗光配鏡者莫不滿意而去則其學可知矣爰誌數言以爲介紹 唐少川 張雲衢 伍廷芳 童益臨 李佳白 張鶴雲

新國民二期出版要目 力的生活與戰爭（續） 新國民與新生活之（續） 牧野博士之法理論 吾國關稅改正問題之研究 整理財政危言 利用廣土衆民振興森林策 宗敎釋義及宗敎將來之推測 俄革命與觀念戰 論日人對吾國關稅改正之態度 以外論題甚多不及備載 每冊定價三角郵費四分全年三元郵費四角八分 總發行所上海四馬路中華書局

毛湘泉改良灘簧 貴府喜慶堂唱竹外國戲法從廉 請至北泥城橋新世界北首三福里五弄四號接洽

金清如改良新曲 貴府喜慶相邀本集傳八元六角另送戲法 請至新橋接洽或用保康里課班可也

范少山改良新曲 鄙人新曲久詠贊美原班邀請角六元親到角八元 巡捕房對過至新一里十號 新邀 七 十